Muammad al-Mu ibn Muammad al-li al-Šarqw , m. 1766. Extrait de arat al-mut f al-alt al ib [...]

Source gallica.bnf.fr / Bibliothèque nationale de France. Département des Manuscrits. Arabe 7278

Muammad al-Mu ibn Muammad al-li al-Šarqw (...-1766). Auteur du texte. Muammad al-Mu ibn Muammad al-li al-Šarqw , m. 1766. Extrait de arat al-mut f al-alt al ib al-liw’ wa al-t. 1801-1900.

1/ Les contenus accessibles sur le site Gallica sont pour la plupart des reproductions numériques d'oeuvres tombées dans le domaine public provenant des collections de la BnF. Leur réutilisation s'inscrit dans le cadre de la loi n°78-753 du 17 juillet 1978 :
- La réutilisation non commerciale de ces contenus ou dans le cadre d’une publication académique ou scientifique est libre et gratuite dans le respect de la législation en vigueur et notamment du maintien de la mention de source des contenus telle que précisée ci-après : « Source gallica.bnf.fr / Bibliothèque nationale de France » ou « Source gallica.bnf.fr / BnF ».
- La réutilisation commerciale de ces contenus est payante et fait l'objet d'une licence. Est entendue par réutilisation commerciale la revente de contenus sous forme de produits élaborés ou de fourniture de service ou toute autre réutilisation des contenus générant directement des revenus : publication vendue (à l’exception des ouvrages académiques ou scientifiques), une exposition, une production audiovisuelle, un service ou un produit payant, un support à vocation promotionnelle etc.

CLIQUER ICI POUR ACCÉDER AUX TARIFS ET À LA LICENCE

2/ Les contenus de Gallica sont la propriété de la BnF au sens de l'article L.2112-1 du code général de la propriété des personnes publiques.

3/ Quelques contenus sont soumis à un régime de réutilisation particulier. Il s'agit :

- des reproductions de documents protégés par un droit d'auteur appartenant à un tiers. Ces documents ne peuvent être réutilisés, sauf dans le cadre de la copie privée, sans l'autorisation préalable du titulaire des droits.
- des reproductions de documents conservés dans les bibliothèques ou autres institutions partenaires. Ceux-ci sont signalés par la mention Source gallica.BnF.fr / Bibliothèque municipale de ... (ou autre partenaire). L'utilisateur est invité à s'informer auprès de ces bibliothèques de leurs conditions de réutilisation.

4/ Gallica constitue une base de données, dont la BnF est le producteur, protégée au sens des articles L341-1 et suivants du code de la propriété intellectuelle.

5/ Les présentes conditions d'utilisation des contenus de Gallica sont régies par la loi française. En cas de réutilisation prévue dans un autre pays, il appartient à chaque utilisateur de vérifier la conformité de son projet avec le droit de ce pays.

6/ L'utilisateur s'engage à respecter les présentes conditions d'utilisation ainsi que la législation en vigueur, notamment en matière de propriété intellectuelle. En cas de non respect de ces dispositions, il est notamment passible d'une amende prévue par la loi du 17 juillet 1978.

7/ Pour obtenir un document de Gallica en haute définition, contacter
utilisation.commerciale@bnf.fr.

Source gallica.bnf.fr / Bibliothèque nationale de France. Département des Manuscrits. Arabe 7278

Arabe 7278

ARABE
7278

Acq. 05-26

2

u

فتعطلت الأعمال تترى عن الكد وإن لم يمن بتمام ما به السبب عن الأناة
ولا حول ولا قوة إلا بالله العلي العظيم وهو حسبنا الله ونعم الوكيل

الحمد لله الحكيم الذي أتقن أحكامه عن أن يتبدل ما شاء وقد أوضح أمره
إبانة عن تفصيل أحكام في تبعيض ما أتى بالتفصيل سنته لأولي الأبصار

الذي صرف في هذا عبيده ما علمهم من كتابه فأبان فيه وأتم بيانه
أبدع آياته وأراه إلى أحوالهم وبشرهم بخصوص أحكامه وأقبل عليهم بالرفق

إلى أن ما أطلعنا عليه من صنعه وأوضحنا لسنته فرض أحكامه بالحق
والمنة له على ما عرضه بتفسيره وإشاعة أحكامه في شرعه وأن نحاطه بجميع
إلا ما رحم

BnF MSS

بسم الله الرحمن الرحيم وصلى الله على سيدنا ومولانا محمد وعلى آله وصحبه وسلم

قال …

الحمد لله الذي أطلع قمر السيادة المحمدية في فلك
النبوة فشعشع نور بدره في أرجائها وزينه
والحمد لله الذي مدح شمائله الأحمدية في كتبه
السماوية وأحاديثه القدسية الصحيحة السند والأثر
والحمد لله الذي أكرمنا بمعرفة سيرته النبوية
ومحاسنه المصطفوية التي فاز بالسعادة من اعتنى بها واجتهد في تحصيلها النفر
والحمد لله الذي جعلني لأهل نبوته وبعثته وهجرته
ومغازيه وبعوثه وسراياه ومراكبه وملابسه وأسلحته وأثاثه وأسماء الكل ونسبه
سيرته من أجل ما يتشرف بعلمه في الدارين ويفتخر
والحمد لله الذي رفع بهم أفئدته وخدمته وأصحابه ومواليه

وخدمه

ونخدمه وحراسه ووزرائه وخلفائه وأمرائه
ورسله وكتابه ومن يأتي عليه ومن أتى على زورقته ومن يضرب الأعناق
بين يديه وجعلني في ذلك وسيلة لبلوغ القصد ونيل الوطر ۸
والحمد لله الذي امتن علينا بمحبته وجعل لنا التبرك
بمثال نعله الشريفة والتمسح به (أي المثال) تشفيا
من كل آفة وعاهة وداء وضرر ۸
والحمد لله الذي جعل الاستشفاء به والتوسل كذا
بجاهه من أعظم ما يتحصن به من الحوادث
الدهرية ومن سوء القضاء والقدر ۸
والحمد لله الذي جعل له (أي المثال) فضائل وكم اسمى
بنا الهامة رستقة في كل سير وقبله بفمه ووضعه على رأسه
وتوسل به في غسق الليل ووقت السحر ۸
والحمد لله الذي تفضل علينا ببلوغ القصد على
من كتبه وجعله في ثوب نفيس ووضعه أمامه وقبله
إجلالا له صلى الله عليه وسلم وجعل يده اليمنى
على رأسه واليسرى على صدره وقلبه وقام قائما على
قدميه وقال اللهم بحرمة ماشي لابس هذه
النعال وبحرمة ما أوجبت له ليلة الإسراء اقض
حاجتي وفرج عني كربتي وذلك بعد كف من كلمه
الضب والظبي وأجاب دعاءه الشجر ۸
وصل اللهم عليه وعلى آله صلاة تنيلنا
بها غاية العز والمجد ۸ وتدفع بها عنا عوارض
الهموم والكدر وتبوئنا بها مع أحبابه وأصحابه

ما يفعل بالمثال الشريف لقضاء الحاجة وتفريج الكرب

وجد لنا منك أعلى منزل وأسنى مشفوعه بفضلك وكرمك
يا أرحم الراحمين يا رب العالمين شعر من بحر الوافر

هدية ربنا الهادي إلينا ... لنا أهداه المولى امتنانا
رحيم بالدواء وبنا رءوف ... نبيء عمنا وبه ينيلنا الجنانا
وينفعنا من النيم إن فضلا ... ويشفينا الرفيع على أنانا
وإن كنا عصاة زاد رحما ... فما أقوى أمر الهدي العنانا
فليس لنا رحيم مثل طه ... إذا الأهوال يقصينا امتحانا
فعند الكرب أنجانا سريعا ... وعند سقامنا أيضا شفانا
وعند الغيث أبدله بيمن ... بدعوته وكان قد اغتنانا
وأظهر عزنا في كل أرض ... ولم نر بعد عزتنا امتهانا
عليه وءاله أزكى سلام ... وأصحاب بهم ربي هدانا

ذكر مواليه صلى الله عليه وسلم من الرجال رضي الله عنهم

الحمد لله
مواليه صلى الله عليه وسلم
من الرجال زيد بن حارثة وأسامة
ابن زيد وأخوه لأمه أيمن بن أم
أيمن وأبو كبشة وأحمد شقران وصالح
... عليه الصلاة والسلام وأنشد

ذكر مواليه صلى الله عليه وسلم من النساء

اللهم صل وسلم على نبيك ومولانا محمد وعلى آل نبيك محمد
نبي السعادة الغالب النضارة وكامل المحاسن
العظيم الجاه والمقدار الذي بلغت عدة مواليه من الرجال
السادات الأكابر الأئمة الأيقاظ الأحرار بضعة وثلاثين
رجلا أمناء أجلة أبرار كلهم علماء أخيار ومن النساء
المعروفات في السير والأخبار اللاتي يعرفن بمولاتهن أمناء
الليل وأطراف النهار ست ملتزمات ثابتة المجد والفخار
دائمة الفوز في ملكوت الله بالنعم والاعتبار
اللهم صل وسلم على نبيك ومولانا محمد وعلى آل نبينا محمد
سراج الأقمار وقامع الأكفار
ومن أهل الأزمنة والأعصار الذي كان من مواليه المقدمين في الإيراد
والإصدار زيد بن حارثة وابنه أسامة وأخوه لأمه أيمن بن أم
أيمن وأبو رافع وشقران وثوبان وأبو كبشة الكريم العشيرة
والجوار وأسلم وبركة وفضالة وأبو موهبة وأنجشة ورباح ويسار
اللهم صل وسلم على سيدنا ومولانا محمد وعلى آل نبيك محمد سيد
الأئمة والأمناء محمد ويس وطه بس الجناة الطاهر
كان من مواليه سفينة وأنسة وأبو عبيد وأبو سلام وأبو
لبانة وأبو واقد وأبو لقيط وأبو ضبيبة وبدر وحنين
وطهمان وذكوان وهشام وأبو ضمرة ومدعم ومابور ورويفع وأبو سمحان
اللهم صل وسلم على نبيك ومولانا محمد وعلى آل نبيك محمد
صاحب الشفاعة العظمى أعلى مطالع اليمن
والبشر الذي كان إذا لم يغنم لم يعط سماحة إلا غالبا أو زيدا
وما بعث زيد بن حارثة في سرية إلا أمره عليهم وقال سلمة

عدة مواليه من الرجال ومن النساء

بن الأكوع غزوت مع رسول الله صلى الله عليه وسلم سبع غزوات ومع
زيد بن حارثة تسع غزوات يؤمره علينا وأهدي له صلى الله عليه
وسلم حلتان فأعتق إحداهما وأعطى زيدا الأخرى

اللهم صل وسلم على نبيئك مولانا محمد وعلى آل النبيء محمد ومحبيه من آل
زمان المجد وفاء بما أوتيه من نيل غاية القرب والسيادة

الطبري خيّر زيد بن حارثة بين أن يبقى بعد الرسول أهله أو يبقى عنده
وقال لا أختار عليك أحدا يا رسول الله فأعتقه وزوجه مولاته
أم أيمن فولدت له أسامة وكان يقول له زيد أخونا ومولانا
ومات زيد في غزوة مؤتة وفاز بها بأتم شهادة وأكمل سعادة.

ما اختار أن يبقى عنده وقال لا

أتشرك محبوبي وأحبوا أليكم … وصلى لكم منا وقلبي لكم مأوى
وحبه من في فؤاد وذكركم … ألذ وأشهى لي من المن والسلوى
وقد صبرت نفسي على كل شدة … وما كان علمي وقع التفرق لا أقوى

اللهم صل وسلم على نبيئك مولانا محمد وعلى آل النبيء محمد ومحبيه
من فرائد أنواع الأزواج أمهاته ونخبة صحابته

عن أيمن الحجازي وكشفت له سترها الطبراني يأخذ أسامة
والحسن ويقول اللهم أحبهما فإني أحبهما ويقول أسامة
أحب الناس إلي ما حاشى فاطمة ولا غيرها.

اللهم صل وسلم على نبيئك مولانا محمد وعلى آل النبيء محمد
ومحبيه من وقعت به ضر أو ضيم وبسهام القرب نائله

من المتسببين إليه سلوة وتنبيه. الذي لما أراد أن يمسح
مخاط أسامة بن زيد قالت له فاطمة أو عائشة دعني حتى
أكون أنا الذي أفعل فقال يا عائشة أحبيه فإني أحبه فقالت
لا ينبغي لمسلم أن يبغض أسامة بن زيد بعد أن سمعت صلى الله

عليه

عليه وسلم يقول من كان يحب الله ورسوله فليحب أسامة
بن زيد ولما استعمل صلى الله عليه وسلم أسامة قالوا
فيه فبلغه ذلك فقال قد بلغني ما قلتم في أسامة ولقد قلتم
ذلك في أبيه وانه لخليق للامارة وإنه لخليق للامارة وإنه
لخليق للامارة وانه لاحب الناس إلي وكان أبوه أحب
الناس إلي به وصيكم بأسامة خيرا

اللهم صل على سيدنا ومولانا محمد وعلى الذين تحقق حبه فيهم من
كان نصحه في السر والنجوى وملأت قلبه بأنوار الخشوع

والتقوى الذي كان له من الموالي الخيرات أي النسوان الطاهرات
أم أيمن بركة وريحانة وركانة ومارية وميمونة
بنت سعد وميمونة بنت أبي عسيب وقيسر وسلمى
وسيرين أخت مارية وخضرة وسائبة ورضوى
فصل اللهم عليه وعلى آله صلاة تنجينا بها من عوارض
الشكوك والدعوى وتبلغنا بها من رضاك ورضاه
الغاية القصوى وسلم تسليما كثيرا آمين والحمد لله رب العالمين

وأميمة وأم قيس وأم عياش وخضرة

وما بي من شيء على مارية التي
بمرتبة يسمى بها أي منزل
فسيرين الإنسان تسمو بمن لها
وإن لم تكن لنا أما فهي أم من

هو ابن لها الآمر ذي يشتمه قد
تقى من العقود البخاري قد
تسمى ونعد المجد علم بعده
لقد أنه أبدا أجيبا وجده

ذكر كتابه عليه أفضل الصلاة وأزكى التسليم صديقه مولانا أبو بكر الصديق رضي الله عنه ومولانا عمر بن الخطاب رضي الله عنه ومولانا عثمان رضي الله عنه ومولانا علي رضي الله عنه ومولانا أبان بن سعيد ومولانا أبي بن كعب رضي الله عنه ومولانا الأرقم بن الأرقم وجهيم بن سعيد وحذيفة بن اليمان وحنظلة بن الربيع وخالد بن سعيد والزبير بن العوام وزيد بن ثابت وأبو أيوب الأنصاري وخالد بن الوليد وعبد الله بن الأرقم وعبد الله بن سعد ومعاوية بن أبي سفيان وطلحة بن عبيد الله ومحمد بن مسلمة والمغيرة بن شعبة ومعيقيب وعبد الله بن رواحة وعبد الله بن زيد وعبد الله بن سعيد وعبد الله بن أبي وأبو سلمة بن عبد الأسد

ذكر كتابه رضي الله عنهم وكتابة ما رقمت

وثابت بن قيس وحاطب بن عمرو وحويطب ويزيد وأبو سفيان وابنه يزيد بن أبي سفيان انتهى كتابه صلى الله عليه وسلم ولقد ذكرنا في الروض منهم [illegible] رضي الله عنهما [illegible] وكان نقش خاتم عمر [illegible] رضي الله عنه [illegible] وكان نقش خاتم [illegible] صبر ٨

وآخر خدمته شرحبيل بن حسنة والعلاء الحضرمي والعلاء بن عقبة وعامر بن فهيرة وعمرو بن العاص وثابت

ما كان نقش خاتم العمرين رضي الله عنهما

اللهم صل على سيدنا مولانا محمد وعلى آل سيدنا محمد
صاحب الجاه الأعظم والخير الواضح الأفخم

الذي كان من كتاب مقامه الأعظم ٨ وجنابه الأكرم ٨ صديقه
أبو بكر وعمر وعثمان وعلي وأبان بن سعيد وأبي بن كعب
والأرقم بن الأرقم ٨ وجهيم بن سعيد وحذيفة بن اليمان ٨
وحنظلة بن الربيع وخالد بن سعيد والزبير بن العوام وزيد بن ثابت
وأبو أيوب الأنصاري وخالد بن الوليد وعبد الله بن الأرقم

اللهم صل وسلم على نبينا ومولانا محمد وعلى آل النبي محمد
صاحب المقام الجليل والقبر المؤنس والسيف الصقيل

الذي كان من كتابه بساط الجليل معاوية بن أبي سفيان وطلحة
بن عبيد الله ومحمد بن مسلمة والمغيرة بن شعبة ومعيقيب
بن أبي فاطمة وأبو سلمة بن عبد الأسد وعبد الله بن رواحة
وعبد الله بن زيد وعبد الله بن سعيد بن العاص وعبد
الله بن عبد الله ابن أبي وعبد الله بن سعد بن
أبي سرح وابن حسنة شرحبيل

اللهم صل وسلم على نبينا ومولانا محمد وعلى آل النبي محمد
معدن اليمن والأمان ومنبع الجود والإحسان

الذي كان من كتابه السادات الأعيان حنظلة وزيد بن حارثة
والعلاء بن الحضرمي والعلاء بن عقبة وعامر بن فهيرة وعمرو
بن العاص وثابت بن قيس وحاطب بن عمرو وحويطب وبريدة
وأبو سفيان بن حرب وابنه يزيد بن أبي سفيان فصل اللهم عليه
وعلى آله بحور المواهب والعرفان وأصحابه ليوث الكفاح
وفرسان الشجعان صلاة تشرق بها في قلوبنا أنوار الحياء والإيقان
وتروي بها أفئدتنا من مناهل الفضل والامتنان وسلم
تسليما كثيرا إلى يوم الدين والحمد لله رب العالمين

اللهم صل وسلم على نبينا محمد وعلى آل النبي محمد
إمام وفده ونبيه ومخبرهم أن عدله في الشدائد ملجأ

وعنه في الصحيح قال إن الله أمرني أن أتخذ أبا بكر والدا وعمر
مستشارا وعثمان صهرا وأنت يا علي صنوا فأنتم

أبا — قال أي بعد عليه السلام والخلفاء الأربعة

أربعة فقد أخذ الله ميثاقكم في أم الكتاب لا يحبكم إلا مؤمن ولا
يبغضكم إلا منافق وأنتم خلائف بعدي وعقد ذمتي وحجتي على أمتي يبغضكم

اللهم صل وسلم على سيدنا ومولانا محمد وعلى آل سيدنا محمد
فيض المواهب والمنة مجيب من توسل إليه بحسن ظنه

الفصل لما تكلم الناس في أصحابه وسمع ضجة الناس ثار خرج إلى من حديث كونه عليه السلام بين الخلفاء الأربعة في جميع الأحوال
المسجد أمر بلالا فنادى أيها الناس فأقبل الناس حتى ضاق بهم المسجد
فقال صلى الله عليه وسلم أين أبو بكر فأجابه فأجلسه عن يمينه ثم
قال أين عمر فأجابه فأجلسه عن يساره وقال أين عثمان بن عفان فأجابه
فأجلسه من ورائه وقال أين علي بن أبي طالب فأجابه فأجلسه
بين يديه وقال صلى الله عليه وسلم يا معشر الناس هكذا
أحيا وهكذا أموت وهكذا أدخل الجنة

اللهم صل وسلم على سيدنا ومولانا محمد وعلى آل سيدنا محمد نبيه من
أعتقتهم في حياته وأنت من تعلق بأمانته الكاملة

المعلومة الفصل قال أبي بن كعب إنه جيء بالأمر في أن أقرأ عليك القرآن ما قاله عليه السلام لأبي بن كعب
وهو يهبط من السماء قال أبي فارتعدت لذلك حتى احتضنني إليه صلى الله
عليه وسلم وسكنني فسكنت فقرأ علي القرآن فلما فرغ قال أبي قلت
يا رسول الله لما كانت لي خاصة فقرأت القرآن علي فخصني بثواب
القرآن مما علمك الله وأطلعك عليه فقال رسول الله صلى الله عليه
وسلم نعم يا أبي فأيما مسلم قرأ القرآن ووعاه وآمن به وقبله بقبوله
أعطاه الله من الثواب ما يعجز عنه جميع الجن والإنس ونحو الأنفس
من جميع خلق الله قال بأبي أنت وأمي قد علمتنا أن القرآن العظيم
والإيمان به فما فوق ذلك وقبله بقبوله قال الحلاله ونحوه

حراسة

حرامه ويقف عند متشابهه لا يماري فيمن يماري ولا يجهل فيمن يجهل
يقول الحق ويصدق به ويأمر بالحق ويعمل به ولا يخالف قوله فعله ولا
يستر بيته عما ينبغي له فإن الله يأخذ صاحب القرءان بما يأخذ به الرسل
ويسائلهم عما يسائل عنه الرسل من تبليغ الرسالة فكذلك يجب على
صاحب القرءان النصيحة لعباد الله والأمر بالمعروف والنهي عن المنكر
في رفق وقصد ورحمة ووقار وسكينة ويذكرهم وعد الله ويخوفهم
بأسه ويحذرهم نقمته وعذابه ويذكرهم آلاء الله ونعمه ويبشرهم ببعث
الله المرسلين مبشرين ومنذرين فمن قرأ القرءان ابتغاء وجه الله وقبله
بقبول أعطاه الله من الثواب ما يعطي المرسلين وقال ابن جريج
بأبي أنت وأمي يا رسول الله من يقوم بالحق قال من يصبر عليه ويرجو
ثوابه قال قلت فمن يصبر عليه ويرجو ثوابه قال من صدقت
نيته وعظمت رغبته فيما عند الله فإن الله العبد إذا نوى بعمله
ذلك أعانه بالسداد والتوفيق وحسن المعونة فإن الله جل ثناؤه
فضمن على نفسه أنه مع الذين اتقوا والذين هم محسنون

8 فصل في الصلاة والتسليم على مولانا محمد وعلى النبي محمد
8 خير من تعلق الفكر إليه وترغب النفوس الشائقة

فيما الحديث عنه صلى لما كان سائرا إلى تبوك ثم أمر إعلانه
ليوحى إليه وأناخها فنهضت الناقة تجر زمامها منطلقة
فتلقاها حذيفة فأخذ بزمامها حتى أناخها وقعد عندها فقام
صلى الله عليه وسلم وأقبل إلى ناقته فقال من هذا فقال
حذيفة بن اليمان فقال له صلى الله عليه وسلم وإني أسر إليك سرا
لا تخبرن به أحدا أبدا إني نهيت أن أصلي على فلان وفلان ورهط
في عدد من المنافقين فقال فلما توفي صلى الله عليه وسلم

ما أسره عليه السلام لحذيفة من النهي
عن الصلاة على رهط المنافقين

واستطراف عمر كان إذا مات الرجل ممن يظن عمر أنه من أولئك الرهط أخذ بيد حذيفة وقاده فإن مشى معه صلى عليه وإن انتزع لم يصل عليه وأمر من يصلي عليه

اللهم صل وسلم على نبينا ومولانا محمد وعلى آل النبي محمد
واسلك بنا على منهج الكمال وأقمنا رتب الفخر والمعالي

الزبير كان يوما من الأيام نائما والزبير يذب عن وجهه حتى استيقظ فقال له يا أبا عبد الله لم تزل هكذا منذ نمت قال نعم يا رسول الله فقال هذا جبريل يقرئك السلام ويقول لك أنا معك حتى أذب عن وجهك شرر جهنم ونظر صلى الله عليه وسلم إلى رجل من المشركين بفناء الكعبة ملبس فقال ألا عنيها فقال قم إليه يا زبير فقام إليه الزبير فرقى إليه حتى إذا علاه من فوقه اقتحم عليه واعتنقه فأقبلا يتحدران حتى وقعا إلى الأرض فوقع الزبير على صدره فقتله فأتى النبي صلى الله عليه وسلم فقبله وقال فداك عمي وخالي

حديث ذب الزبير عن وجهه عليه السلام حين نام

أقام على عهد النبي وكونه ... حواريه والقول بالفعل يعدل
أقام على منهاجه وهو بفعله ... يوالي ولي الحق والحق أعدل
هو الفارس المشهور والبطل الذي ... يصول إذا ما كان يوما محجل
إذا كشفت عن ساقها الحرب حاشها ... وشمر عن ساق إلى الموت يرقل
وإن امرأ كانت صفية أمه ... ومن أسد في بيتها المترفل
له من رسول الله قربى قرابة ... ومن نصرة الإسلام مجد مؤثل
فكم كربة ذب الزبير بسيفه ... عن المصطفى والله يعطي ويجزل
ثناؤك خير من فعال معاشر ... وفعلك يا ابن الهاشمية أفضل

اللهم صل على نبينا ومولانا وعلى آل النبي محمد خير من استنارت العوالم بنور سناه وأشرقت الأكوان من نور هداه

بحر من الغضب ويبغض نداء الله **الشيخ** قال في خالد بن الوليد نعم عبد
الله وأخو العشيرة وسيف من سيوف الله سله الله على المنافقين
والكفار **وبعث** صلى الله عليه وسلم جيش الأمراء فأخذ اللواء خالد
بن الوليد ولم يكن من الأمراء وهو أمر نفسه ثم رفع رسول الله صلى الله عليه
وسلم ضبعيه وقال **اللهم** هو سيف من سيوفك فانتصر به
وانتصر له فمن يومئذ سمي خالد بن الوليد سيف الله **ولما** نزل خالد
بن الوليد بالجيش لمحاربة العجم وجاء رسولهم وقد كانوا هيأوا
سما ربيئة ومكاسبته فأخذوا معه في كل وجه واحتالوا عليه
بكل حيلة ثم جاءوا بالسم الذي يقال له سم ساعة فوضعوه على
راحته ثم قال **بسم الله** وشربه فهابه أهل الأرض فطلبوه **و**شكى عبد
الرحمن بن عوف خالد بن الوليد إلى رسول الله صلى الله عليه وسلم فقال رسول
الله يا خالد لم تؤذي رجلا من أهل بدر لو أنفقت مثل أحد ذهبا لم تبلغ
عمله فقال يا رسول الله إنهم يقعون في فأرد عليهم فقال رسول الله
صلى الله عليه وسلم لا تؤذوا خالدا فإنه سيف الله صبه الله على الكفار
وإنه أرض العشيرة سيف من سيوف الله على الكفار والمنافقين
ووقع شعر له صلى الله عليه وسلم في قلنسوته فكان لا يلقى بها أحدا
إلا هزمه الله ولقد فاتت اليرموك فوقعت قلنسوته في عل
بعض القلنسوة القلنسوة فقيل له بعد ذلك يا أبا سليمان عجبا
لطلب القلنسوة وأنت في حومة القتال فقال إن فيها ناصية رسول
الله صلى الله عليه وسلم وقيل لم يلقوا بها أحدا إلا هزمته تمت السيرة

اللهم صل وسلم على نبينا ومولانا محمد وعلى آل النبي محمد تملي
الفقه والعباد ونعيم من استجار بآل الرسل المستجير واختما

نحماه **الشيخ** من أمان العلاء بن الحضرمي عليه وكنيته ماتان الحص

الغيم والاصلاح آخذ فيه ا ما روي عن سهم بن منجاب انه قال كنا مع
العلاء بن الحضرمي في بعض غزواته فدعا الله بثلاث دعوات فقا
فاستجيب له فيهن كلهن منها انه قال يوما نزلنا منزلا وطلبنا الماء
للوضوء فلم نقدر عليه فتوضأ وصلى ركعتين وقال اللهم يا عليم يا حليم
يا علي يا عظيم انا عبيدك وفي سبيلك نقاتل عدوك فاسقنا
غيثا نشرب منه ونتوضأ واذا تركناه فلا تجعل لاحد فيه غيرنا
نصيبا فسرنا غير بعيد واذا نحن بغدير من ماء السماء يتدفق فنزلنا
عنه فاستقينا منه فشربنا وتوضأنا وتزودنا وملأنا اداوانا ثم تركت اداو
اداوتي وقلت لاعلم هل استجيب له فسرنا غير بعيد وقلت لا
لاصحابي نسيت اداوتي فرجعت الى ذلك المكان وكان الله لم يخلق
فيه ماء قط فاخذت اداوتي فلحقتهم فلما اتينا دارين وبيننا وبينهم
البحر دعا الله عز وجل وقال يا عليم يا حليم يا علي يا عظيم انا
عبيدك وفي سبيلك نقاتل عدوك فاجعل لنا سبيلا الى عدوك فخضنا بنا
البحر والله ما ابتلت لنا سروج وانا مشينا عليه مشيا فلما رجعنا اشتكى
اشتكى البطن فمات رحمه الله فغسلناه وطلبنا ماء نغسله به فلم نقدر
عليه فلففناه في اطماره ودفناه فلما سرنا غير بعيد اذا ماء كثير
فقال بعضنا لبعض ارجعوا بنا نستخرجه ونغسله فرجعنا وطلبناه فلم
نجده وخفي علينا فلم نقدر عليه فقال رجل من القوم اني قد سمعته يدعو
الله يقول يا عليم يا حليم يا علي يا عظيم اخف جثتي ولا تطلع على عورتي
احدا فرجعنا وتركناه

الاصطلاح على نبينا ومولانا محمد وعلى آل بيته من منهم
من خلفت عليه الرسالة ما بين قطعه واقتدت به
الامة في قولها وفعلها الصحيح لما تقدم في حديثه في بعض الاسفار

قال من

من يسره ان يمشي على الارض وله الجنة قبل ان يموت فلينظر الى طلحة وقال النبي صلى الله عليه وسلم يا طلحة هذا جبريل يقرئك السلام ويقول لك انا معك في يوم القيامة حتى انجيك من هولها

اللهم صل وسلم على سيدنا ومولانا محمد وعلى آل سيدنا محمد خير من عظمته بعينيه وزينته بحليته ومنحته جاها عظيما وملكا كبيرا

الذي قال في عمرو بن العاص من صالحي قريش ونعم اهل البيت ابو عبد الله وام عبد الله وبعث صلى الله عليه وسلم عمرو بن العاص الى البحرين ثم خرج صلى الله عليه وسلم في سرية وخرجنا معه فنعس ثم استيقظ فقال رحم الله عمرا فتذاكرنا كل من اسمه عمرو فنعس الثانية ثم استيقظ فقال رحم الله عمرا ثم نعس الثالثة ثم استيقظ فقال رحم الله عمرا فقلنا من عمرو يا رسول الله قال عمرو بن العاص قالوا ما باله ذكرته قال اني كنت اذا ندبت الناس الى الصدقة جاء من الصدقة فاجزل فاقول له من اين لك هذا فيقول من عند الله وصدق عمرو ان لعمرو عند الله خيرا كثيرا

اللهم صل وسلم على سيدنا ومولانا محمد وعلى آل سيدنا محمد صاحب المقامات العلية وصاحب اللواء والراية الخضراء

قال في معاوية حين جاءه جبريل عليه السلام فقال يا محمد استوص بمعاوية خيرا فانه امين على كتاب الله ونعم الامين وقال يبعث معاوية يوم القيامة وعليه رداء من نور الايمان وقال اقعد انا واصحابي يوم القيامة على كراسي منصوبة وتحلية على ما فقد اصحابي الا معاوية فلا نراه كان بعد ذلك اقبل علينا على ناقة من نوق الجنة فاقول يا معاوية اين كنت فيقول يا محمد تحت عرش ربي يناجيني واناجيه ويقول يا معاوية تقدم امامي

هذا عوض لك بما كنت تشتم به في الدنيا

اللهم صل وسلم على سيدنا ومولانا محمد وعلى آل سيدنا محمد
نور الفتح المبين وصاحب الجلال السامي والعز المكين

الذي قال اللهم علّمه معاوية الكتاب ومكّن له في البلاد
وقه العذاب اللهم اجعله هاديا مهديا واهده واهد به
وكان معاوية رديف رسول الله صلى الله عليه وسلم فقال له
ما يليني منك يا معاوية قال بطني وصدري قال فملأه الله علما
وحلما وقال يطلع عليكم من هذا الباب رجل من أهل الجنة فطلع
معاوية ثم من الغد مثل ذلك ثم قال من الغد مثل ذلك فطلع معاوية
فقال رجل يا رسول الله هو هذا قال نعم هو هذا وقال يا معاوية أنت
مني وأنا منك لتزاحمني على باب الجنة كهاتين وأشار بإصبعيه
الوسطى والتي تليها وقال جاء جبريل عليه السلام ومعاوية
يكتب فقال يا محمد صلى الله عليه وسلم استكتب هذا الأمين ولما أراد أن يستكتب
معاوية قال علي ولم يكن فينا أكتب منه فخشي أن يكون مثل
ابن خطل فاستشار فيه جبريل عليه السلام فقال استكتبه إنه
أمين فصل اللهم عليه وعلى آله الأتقياء المخلصين وصحابته
الأصفياء المكرمين والأجلة الأمناء على سر الكاتبين صلاة
تكون بها من عبادك المومنين الفائزين الآمنين وتهب لنا بها
درجة عالية بين أحبائك الصالحين وخاصة أصفيائك المقربين
بفضلك وكرمك يا أرحم الراحمين يا رب العالمين

فأولاهم سبقا وأجدرهم علا ... وأوجههم عند الإله وعنده
خليفته في المسلمين الذي له ... مناقب كعود الطيب تنتشي وتندى
أبو بكر الصديق واصف وصاحب ... وأبدلهم في نصر الله جهده

وثانيهم الموصوف بالشدة التي
تقصر أعمار القياصر بالفنا
أمينهم الفاروق فهم عمر الذي
وثالثهم ذو الهجرتين الفتى الذي
تجمع ما في الذكر من سور ومن
تجمع جيش العسرة الباطل الذي
فذلك عثمان الشهيد بداره
ورابعهم من المستزيد العلا
ووشى إيمانه وجنانه
علي همام فاتك كل قسور
به فتح الرحمن خيبر عنوة
وبعدهم الأصحاب والكل أنجم
وأنسابهم زرق رقاق كأنها
ذكور ويعزو نطا النجيب كأنها
فيا معشر السادات والكل منكم
كأن عد الذين زرع محمد
بأفواهم غير الرسول وسبطكم
وسلم رب العرش بدء وعودة
صلاة ما يضاهي للذي من ذكره

بهاديه قوى الإسلام وشدة
مرادة وبالصمصام من وغمدة
مدا العمر لم يوذي من الأمر إدة
شكور شمر النعيم وصده
متى زاد داع فقد دعا لم يجد ده
تردى رداء غيبه لا لم يسدده
بسيف شفوفي لغى يشد هده
أبر قميص للعلا وأجده
أجل حسام للعلا وأحده
ومدركة لوكانت الريح مهده
وسد به ما غيبه لم يسده
فدا لعلعها مولاي ذاك مجده
نجاة وبها فقد غير الموت ورده
إناث ولا غشل عليهن بعده
برى الصبر في نم الهدا هو شهده
تولبتم بالبيض والسمر حصده
بتوافق لا تهدي إلى الظهر فيم ده
عليك أيا فخر الوجود وفرده
وتطيبه بها آيت كذلك بعده

ذكر من كان يحرسه صلى الله عليه وسلم

اللهم صل وسلم على سيدنا ومولانا محمد على البشير محمد سراج الهداية
والنبوءة ومعدن الشرف والنسب البازخ العريف الطيب الزكي كان
من خدامه المشتهرين بخدمته (الرسول) أنس بن مالك وعبد الله بن مسعود والأسلع
ابن شريك وأسماء وهند (والمسيرة) بنا حارثة وأبو الحمراء رباح وأيمن بن
عبيد وبكير بن شداخ وثعلبة بن عبد الرحمن وبخديع بن نذير وأبو ذر الغفاري
ورافع مولى عائشة ومهاجر مولى أم سلمة وبلال بن رباح وسعد
وعامر بن فهيرة موالي أبي بكر الصديق
اللهم صل وسلم على سيدنا ومولانا محمد وعلى آل سيدنا محمد سيد الأعمام والأعمام

وهو حمزة

١٤

وبهجة الكتب والتراجم. الذي كان من خدامه الخيار الأخيار
والكرام عقبة بن عامر الجهني صاحب بغلته وجزء بن العدو رجاه
اليماني وربيعة بن كعب الأسلمي وأبو سعيد بن ثابت وهلال
والهيثم بن نصر وأبو الحمراء وأبو السمح وعباد بن عمرو وسالم
اللهم صل وسلم على سيدنا ومولانا محمد وعلى آل سيدنا محمد بعدد
القوافل والصواعد والنازل الفائض بالنيل والناس نيام
الذي كان من جملة كتابه السادات الكرام. القادة الأعلام أبو
بكر الصديق وسعد بن معاذ ومحمد بن مسلمة الأنصاري و
وأسيد بن حضير وسعد بن عبادة والمغيرة بن شعبة وأبو
أيوب الأنصاري وبلال وذكوان بن عبد قيس والأشعري بن أبي
مرثد الغنوي وأنيس والأكوع الأسلمي وعباد بن بشر والزبير
بن العوام وصلى الله عليه وعلى آله مصابيح الظلام. وصحابته
نجباء الدين ووجوه الأنام. صلاة تختم لنا بها بخاتمة الإيمان.
وتمسكنا بها على كرامة الإسلام. وتبوئنا بها في فراديس الجنان أعلى رتبة
وأشرف مقام بفضلك وكرمك يا أرحم الراحمين يا رب العالمين
اللهم صل وسلم على سيدنا ومولانا محمد وعلى آل سيدنا محمد
واسعة النسك وعمومه تسبيح الجبال والملك
الذي كنت من دعوته الكريمة. ومنته العظيمة على خديمه
أنس بن مالك حين جاءت به أمه أم سليم فقالت بأبي أنت وأمي يا رسول
خديمك أنيس فادع له فدعا صلى الله عليه وسلم بثلاث دعوات فقد
رأيت منهم اثنين في الدنيا وأرجو الثالثة في الآخرة وفي لفظ أنها
قالت يا رسول الله أنس خديمك ادع الله له فقال اللهم أكثر ماله وولده
وبارك له فيما أعطيته وفي خبر من كانت بشير وقد قال صلى الله عليه

ه وسلم وكان الذي يمشي بين يديه يحمل الفواكه في كل سنة من تبرك وابتهاج تمام حبه ومنه يحيى

اللهم صل وسلم على سيدنا ومولانا محمد وعلى آل النبي محمد غاية الفضل
والآمال واشرق في مطلع بدره في أفق السيادة والكمال

الخمس قال عبد الله بن مسعود من أحب أن يقرأ القرآن
غضا كما أنزل فليقرأه على قراءة ابن أم عبد وقال عبد الله بن مسعود
اقرأ فقال أقرأ عليك وعليك أنزل فقال إني أحب أن أسمعه من غيري قال فافتتح
النساء حتى بلغ فكيف إذا جئنا من كل أمة بشهيد وجئنا بك على هؤلاء
شهيدا فاستعبر رسول الله صلى الله عليه وسلم وكف عبد الله وقال له صلى الله
عليه وسلم تكلم فحمد الله في أول كلامه وأثنى على الله وصلى على النبي صلى الله عليه
وسلم وشهد شهادة الحق وقال رضينا بالله ربا وبالإسلام دينا ورضيت
لكم ما رضي الله ورسوله فقال رسول الله صلى الله عليه وسلم رضيت لكم ما رضي
ابن أم عبد وقال صلى الله عليه وسلم عبد الله يوم القيامة أثقل من جبل أحد — في الميزان
وقال استقرئوا القرآن من أربعة عبد الله بن مسعود وسالم مولى أبي
حذيفة وأبي بن كعب ومعاذ بن جبل

اللهم صل وسلم على سيدنا ومولانا محمد وعلى آل النبي محمد
عنصر المجد والفخر سيد سادات أهل البدو والحضر

الخمس قال أتاني جبريل وجبريل معي إذ أقبل أبو ذر الغفاري
فنظر إليه جبريل فقلت يا أخي جبريل وأنت تعرفه يا أبا ذر فقال والذي
بعثك بالكرامة يا محمد إن أبا ذر في السماء أعرف منه في الأرض
وإنما ذلك لدعاء يدعو به في كل يوم مرتين وقد تعجبت الملائكة منه فهمس
تسمعه فقال لا والله يا رسول الله ما سمعته منه وإنما يحيي عزمه
الكهف في الدنيا أيامهم وأنا أدعو به في كل يوم مرتين وهو اللهم إني أسألك
إيمانا دائما وأسألك دينا قيما وأسألك قلبا خاشعا وأسألك لسانا

منه يا عمر يا محمد قال صلى الله عليه وسلم يا أبا ذر ما دعاء تدعو به كل يوم مرتين قد تعجبت الملائكة منه فهمس إلي

ذاكرا

فى الدارين وأسألك يقينا صادقا وأسألك علما نافعا وأسألك دوام العافية
وأسألك الشكر على العافية وأسألك العافية من كل بلية وأسألك الغنى عن
الناس ولما خرج أبو ذر رضي الله عنه الى الربذة وليس معه الا العصا
وأقام فيها ثلاثة أيام لا يجدون فيها طعاما ولا شرابا أتاه في اليوم
السابع أعرابي معه صحون مخبوز لبنا ومعه آنية فيها تمرات فقالت
يا عائشة لقد رأيت في نهاري هذا القفار رجلا أبيض الثياب خليل الله أمرني أن
أحمل اليك ما ترى ولم أر أحدا نادى بالأسود ثم الله ما أخرجت من شيء في بيتي

اللهم صل وسلم على سيدنا ومولانا محمد وعلى النبي محمد صاحب
التاج والعمامة وينبوع الأسرار والكرامة الكافي

سمع ليلة أسري به في الجنة خشخشة بين يديه وعن يمينه فقال ما هذا
فقال هذا بلال حمامته وقال أبو بكر بأبي أنت وأمي يا بلال وأبو بكر وأنا
مثل ولما أصبح صلى الله عليه وسلم دعا بلالا وقال يا بلال بم سبقتني الى
الجنة اني دخلت الجنة البارحة فسمعت خشخشتك أمامي فقال يا
رسول الله ما أذنت قط الا صليت ركعتين وما أصابني حدث الا توضأت عنده
فقال له رسول الله صلى الله عليه وسلم بهذا سبقتني وقال صلى الله عليه
وسلم يجيء بلال يوم القيامة على ناقة رحلها من ذهب وزمامها من در وياقوت
فوق مدته نور يتبعه المؤذنون فيدخلهم الجنة حتى انه ليدخل
من أذن أربعين صباحا يريد بذلك وجه الله وقال نعم المرء بلال
وهو سيد المؤذنين ولا يتبعه الا مؤمن والمؤذنون أطول الناس أعناقا يوم القيامة

اللهم صل وسلم على سيدنا ومولانا محمد وعلى النبي محمد خير من قام
بالصلاة والصوم وأفضل من بعثت به أرواح المحبين في البقعة

والنوم الذي من كرامته بلال عليه وعن تحية لما قام عمر

بالشام أذن بلال في المنام وقال ما هذه الجفوة يا بلال
أما آن لك أن تزورني يا بلال فانتبه بلال حزينا وجلا خائفا فركب راحلته
وقصد المدينة فأتى قبر النبي صلى الله عليه وسلم وجعل يبكي عنده ويمرغ
خده عليه وأقبل الحسن والحسين رضي الله عنهما فجعل يضمهما ويقبلهما
فقالا له يا بلال نشتهي أن نسمع أذانك الذي كنت تؤذن به عند رسول الله صلى
الله عليه وسلم في المسجد ففعل فعلا سطح المسجد فوقف موقفه الذي كان
يقف فيه فلما أن قال الله أكبر ارتجت المدينة فلما أن قال أشهد أن لا إله إلا
الله ازدادت رجتها فلما أن قال أشهد أن محمدا رسول الله خرج العواتق
من خدورهن فقيل بعث رسول الله صلى الله عليه وسلم فما رئي يوم أكثر باكيا وباكية أبعث
بالمدينة بعد رسول الله صلى الله عليه وسلم من ذلك اليوم فصل اللهم عليه وعلى آله
صلاة تجنبنا بها مواقف العتاب واللوم وتدفع بها عنا هواجس النفوس
والشؤم وتجعلنا بها من الفائزين في العاجلة والآجلة وسائر القوم بفضلك
وكرمك يا أرحم الراحمين يا أرحم الراحمين يا أرحم الراحمين يا رب العالمين

قوم أقاموا دين الله وانتصروا ... بالسيوف ليعلوا الحق بينهم
واستسلموا دينهم له واعتصموا ... بالله وامتثلوا في الدين ما أمروا
بعون قائدهم محمد وأبو بكرهم ... نجبة الخلق يبغون اتباعا ونشروا
ودينهم والكل دافع عن جانبه ... بالسيوف حتى استباحوا البدو والحضر
صحبا لنبيهم الأبهى بهم ... عم الهدى في الآفاق منتشرا
مبارك اسمه يستسقى الغمام به ... غوث الأرامل والأيتام والفقرا
فيه تمامه تحية مباركة ... تنمو وتنتشر في الآصال والبكرا
ما لاح زهر الرياض النضر مبتسما ... أو عانق الريح غصنا مائسا نضرا

اللهم صل وسلم على البشير مولانا محمد وعلى آله وصحبه وحزبه الوافية

الرحمان في

الرحماني ۞ ونتاج العناية الصمدانية في الذي كان من وحي سماء حبيبه المؤيد
بالتأييد عالي الرتبات ۞ ابو قتادة بن الانصاري وعمر بن عبد الله الانصاري وخوات
بن جبير الانصاري ويحيى بن نضلة الاسدي والمقداد بن عمرو البهراني ذي

اللهم صل وسلم على سيدنا ومولانا محمد وعلى آل سيدنا محمد صاحب الشرع
الانفع والجناب العز الاشفع الذي كان من وحدات موكبه

الشريف الارفع عبد الله بن رواحة والبراء بن مالك وعبد الله بن عبيد الدهماني
وانجشة واسلم وقرابته وقيس والنجادي وسلمة بن الاكوع وعمه عامر بن الاكوع

اللهم صل وسلم على سيدنا ومولانا محمد وعلى آل سيدنا محمد فخر الانبياء
الغابة نعم القانتة ۞ وصدور العباد في الزهد الاول والعناية ۞

الذي كان من شعراء آياته الذين يذبون عن الاسلام يناضلون عنه صلى الله عليه وسلم بقوافي
كالبراق انس بن مالك عبد الله بن رواحة وكعب بن زهير واخوه بجير وحسان بن ثابت

اللهم صل وسلم على سيدنا محمد وعلى آل سيدنا محمد سيد الجن والانس بجميع
من خصه بالتفوق في الاعجاب بربانية الانس الذي كان من فوق الحسان

ابهجته ورود روح القدس معه وكان يضع له منبرا في المسجد يقوم عليه قائما
يفاخر عنه وينافح ويقول الله تعالى يؤيد حسان بروح القدس
وصل اللهم عليه وعلى آله صلاة ۞ تزيل بها عن قلوبنا غوامض الشك
والدنس وتمحو بها غوائل الشهوات وهوى النفس وسلم
وسلم تسليما كثيرا ۞ والحمد لله رب العالمين ۞

اولئك من الرحمان عنهم واذن لهم ۞ كم تابعوا المختار جوعا بلا فره
بذلوا انفسهم الاحد عنهم الاوتبه ۞ هم الناقون الاولون من الهدى
هم المؤمنون الغار بون لربهم ۞ فجاءتهم امن الغشى والتمر
هم الخاشعون الغائبون لربهم ۞ فدعوا الفقير الحبوب بوبا النعم

هم التابعون العابدون لربهم
هم السعداء الغوث فيهم
هم العالمون العاملون من الورى
فهم جاهدوا في الله حق جهاده

[illegible]

هم خير من جاهد في ملة
فهم ركنوا الدنيا ولم يركنوا لها
إذا أوذوا في حب النبي محمد
هم أنجم أخرى بهم باقتدارهم
وأسلن [illegible] لوجوههم

هم العالمون والسابقون أولوا الفخر
هم الفائزون البارعون والى النعم
فهم صبروا وراعوا على الأمر
وما قصروا في أعراك شغل آبائه

[illegible]

هم خير من يدعى هم خير من يقتفى
ولم يوجدوا في أعمارهم وآثارهم
سقوا أولياء الله على النهى
فهم يعلوا على رتبة الفخر
لدى جنة الفردوس في الحلل الخضر

ذي حجرة لرسول الله صلى الله عليه وسلم

الحمد لله وحده

جملة من كان يحضر إعطاء الكتاب تجنبا بعد بيه صلى الله عليه وسلم وعلى آله الدواعية وأولاده وأزواجه وذريته وأهل بيته وهم مولانا علي بن أبي طالب رضي الله عنه ومولانا الزبير بن العوام ومولانا محمد بن مسلمة ومولانا عامر ومولانا ثابت [illegible] ومولانا المقداد ومولانا شيبة بن سعيد ومولانا الضحاك بن سفيان رضي الله عنهم أجمعين ونفعنا وجميع المسلمين بجاههم آمين وصلى [illegible] والحمد لله رب العالمين

ذي منبر النبي صلى الله عليه وسلم

الحمد لله

الخاتم للوحي الكريم [illegible] والقدر المنيف مولانا أبو بكر الصديق رضي الله عنه ومولانا أبي بن كعب رضي الله عنه ومولانا مصعب بن عمير ومولانا زيد بن ثابت ومولانا الزبير بن العوام ومولانا قيس بن سعد [illegible] رضي الله عنهم أجمعين ونفعنا وجميع المسلمين بجاههم آمين يا رب العالمين

الحمد لله

جملة من كتب له عليه الصلاة والسلام بنو عمرو بن العاص وبنو أبي عمرو [illegible] الضمري وبنو دحية الكلبي وبنو عبد الله بن رواحة وحذيفة [illegible] وحاطب بن أبي بلتعة [illegible] والعلاء الحضرمي وأبو موسى [illegible] رضي الله عنهم ونفعنا وجميع المسلمين بجاههم آمين يا رب العالمين

[illegible]

اللهم صل وسلم على سيدنا ومولانا محمد وعلى آل سيدنا محمد صاحب اليمن
والسعادة ، بحضرة النجوم الوقادة ، الذي كان حمل
لواءه من أهل الفضل والسيادة ، أبو بكر الصديق وعلي بن أبي طالب ومصعب
بن عمير وزيد بن حارثة والزبير بن العوام وقيس بن سعد بن عبادة
اللهم صل وسلم على سيدنا محمد وعلى آل سيدنا محمد كهف اليمن والأمان ومعدن
الفضل والعفو والإحسان ، الذي كان يضرب أعناق الكفار بين
يديه من الليوث الشجعان ، علي بن أبي طالب والزبير بن العوام وعاصم
بن ثابت بن أبي الأفلح وقيس بن سعد والضحاك بن سفيان
اللهم صل وسلم على سيدنا ومولانا محمد وعلى آل سيدنا محمد منبع العلم والعمل
ومن يسح جوده على العفاة وأذهل الذي كان له من
الرسل السفراء السالكين أوضح السبل عمرو بن العاص وعمرو بن أمية
الضمري ودحية الكلبي وعبد الله بن حذافة وحاطب بن أبي بلتعة وسليط
بن عمرو وشجاع بن وهب والعلاء بن الحضرمي وأبو موسى الأشعري
ومعاذ بن جبل صلى الله عليه وعلى آله صلاة تعيذنا بها من عوارض
النفس والزلل ، وتنشلنا بها من أوحال العجز والكسل ، وتجعلنا
بها ممن تقرب إليك بالصلاة عليه حتى نال الرضا ووصل :. وتسلم تسليما
كثيرا أثيرا والحمد لله رب العالمين

لله درهم من فتية صبروا ... للمكرهات وكانوا سادة صبرا
ولم يزالوا مع النبي ومن ... ولى النبي وممن آووا ومن نصرا
وإنه بعد إذ على عدد نعتهم ... كانوا نجوما وكان المصطفى قمرا
أولئك النفر الفائزون إذ كدهم ... والمقتدي بهم أكرم بهم نفرا

ذكر امرائه صلى الله عليه

ذكر اصحابه صلى الله عليه وسلم

ذكر حواريه صلى الله عليه

ذكر مؤذنيه صلى الله عليه وسلم

الحمد لله حق حمده

ذكر امرائه صلى الله عليه وسلم

اولهم سيدنا ابو بكر الصديق وعلي بن ابي طالب وعبد الرحمن بن عوف وجرير بن عبد الله وزيد بن حارثة وابنه اسامة بن زيد وخالد بن الوليد وجعفر بن ابي طالب وعدي بن حاتم ومرثد بن عبد الله وعبد الله بن رواحة وعيينة بن حصن وعامر بن ثابت والضحاك ابن سفيان وعكاشة بن محصن وكرز بن جابر وابو عبيدة بن الجراح وزياد بن لبيد وامية بن ابي الضبعاء ومعاذ بن جبل وشجاع ابن وهب رضي الله عنهم اجمعين

الحمد لله حق حمده

ذكر اصحابه صلى الله عليه وسلم

سيدنا عبد الرحمن بن عوف وسيدنا ابو اسيد وسيدنا خالد بن رباح وسيدنا ابو عبيدة ابن الجراح وسيدنا نعيم رضي الله عنهم اجمعين

الحمد لله حق حمده

ذكر حوارييه صلى الله عليه وسلم

ومنهم مولانا ابو بكر الصديق ومولانا عمر بن الخطاب ومولانا عثمان بن عفان ومولانا علي بن ابي طالب ومولانا حمزة ومولانا جعفر ومولانا ابو عبيدة بن الجراح ومولانا عثمان ابن مظعون ومولانا عبد الرحمن ابن عوف ومولانا سعد بن ابي وقاص ومولانا طلحة ومولانا الزبير رضي الله عن جميعهم ونفعنا ببركاتهم امين

الحمد لله حق حمده

ذكر مؤذنيه صلى الله عليه وسلم

ومنهم سيدنا بلال بن رباح ومولانا ابو محذورة القرشي ومولانا سعد بن عائذ ومولانا عبد العزيز ابن رباح ومولانا زياد بن الحارث ومولانا عمرو بن ام مكتوم رضي الله عنهم ظاهرا وحشرنا في زمرتهم وحفظنا وجميع المسلمين ببركاتهم امين

اللهم صل وسلم على نبيك ومولانا محمد وعلى آل بيت محمد ومن تبعهم من ما قبلهم بانوار الحب وارحم من قرنته بعنايته الى اعلا رتب الفوز والقرب

الذي كان من امرائه الكرام الجهابذة الاعلام: ابو بكر الصديق وعلي بن ابي طالب وعبد الرحمن بن عوف وجرير بن عبد الله وزيد بن حارثة وابنه اسامة بن زيد وخالد بن الوليد ومسعود بن ابي طالب وعدي بن حاتم ومرثد بن عبد الله وعبد الله بن رواحة وعيينة ابن حصن وعامر بن ثابت والضحاك بن سفيان وعكاشة بن محصن وكرز بن جابر وابو عبيدة ابن الجراح وزياد بن لبيد وامية بن ابي الضبعاء ومعاذ بن جبل وكعب بن عمير وشجاع بن وهب

اللهم صل وسلم على سيدنا ومولانا محمد وعلى آل سيدنا محمد مسلي الفقير
والضعيف بماله صاحب الجاه العالي والفضل المنيف الذي كان من
أمنائه الأصفياء وحرفائه وذوي أئمته الأذكياء عبد الرحمن بن عوف وأبو أسيد
وبلال بن رباح وأبو عبيدة بن الجراح ومعيقيب أمينه على خاتمه الشريف
اللهم صل وسلم على سيدنا ومولانا محمد وعلى آل سيدنا محمد تميمة العز والأجر والخير
الجامع لبديع الجمال ومحاسن الصور الذي قال لم يكن نبي إلا وأعطي
سبعة نجباء ووزراء وإني أعطيت أربعة عشر حمزة وجعفر وأبا بكر
وعمر وعثمان وعليا والحسن والحسين وعبد الله بن مسعود
وسلمان وعمار بن ياسر وحذيفة وأبا ذر والمقداد وبلال وإن الله
أيدني بأربعة وزراء اثنين من أهل السماء جبريل وميكائيل عليهما السلام واثنين من أهل الأرض أبا بكر وعمر
اللهم صل وسلم على سيدنا ومولانا محمد وعلى آل سيدنا محمد جميل الحمانة والعفو عن ذي
القدر الملحوظ بعين العناية والمجد الذي كان له حواريون خلفاء وخاصة
وزراء وهم خلفاؤه الأربعة أبو بكر وعمر وعثمان وعلي وحمزة وجعفر
وأبو عبيدة بن الجراح وعثمان بن مظعون وعبد الرحمن بن عوف وسعد
بن أبي وقاص وأبو طلحة والزبير وهو أكثر شهرة بهذا الوصف
اللهم صل وسلم على سيدنا ومولانا محمد وعلى آل سيدنا محمد بحر العلوم
والفهوم والمواهب محمود الذكر المشفوع الذي كان له
من المؤذنين السعداء الحماة وخير من أوقف معلوم بلال بن رباح
وأبو محذورة القرشي وسعد بن عائذ وعبد العزيز بن الأصم وزياد
بن الحارث الصدائي وعمرو بن أم مكتوم فصل اللهم عليه وعلى آله صلاة
تكشف بها عنا يا مولانا الهموم وتكفينا بها فادح الغموم وعذاب السموم
بفضلك يا الله يا واحد يا قيوم يا أرحم الراحمين يا رب العالمين

الانزل الى خير

اللهم صل وسلم على سيدنا ومولانا محمد وعلى آل سيدنا محمد نبي من
الرحمة بشفاعته وأقر عينه برؤيته ذلك وقرباك

الهدى
ومن عبد الرحمان عليه ابن عوف لبابه وعلو منزلته
لديه لما كان يوم أحد كسرت عنه وقال إلا أرى عبد الرحمن بن عوف
فقال الحارث بن الصمة يا رسول الله رأيته إلى جنب الجبل عنده جماعة
من المشركين فهويت إليه فلما رأيته مشيت إليك وتركته فقال رسول الله
صلى الله عليه وسلم إن الملائكة تقاتل معه قال فرجعت إلى عبد الرحمن فوجدته
جالسا وحوله قتلى فقلت من قتلهم فقال أقتلهم قوم ما رأيتهم فهو وكان
رسول الله صلى الله عليه وسلم يمنيه فاطمة والحسن والحسين يبيتان
جوعا فقال صلى الله عليه وسلم من يصلنا بشيء فطلع عبد الرحمن بن عوف
بصحفة فيها حيس ورغيفان بينهما إهالة يعني شحمة فقال صلى الله عليه وسلم
كفاك الله أمر دنياك وآخرته

اللهم صل وسلم على سيدنا ومولانا محمد على التوحيد محمد
نجم من ركبتيه فوزا وفضا ووصفا وأكرم من يغدو بتحميد مولاه

أولياءه وخففته اختصوا الرعي وكان يقول لأزواجه في شأن عبد
الرحمن بن عوف إن الذي يحنو عليكن بعدي لهو الصادق البار اللهم اسق عبد الرحمن
ابن عوف من سلسبيل الجنة وكان عبد الرحمن يصل أزواج النبي صلى الله عليه
وسلم بأموال عظيمة وأوصى لهن بحديقة بيعت بأربعمائة ألف وقطع لهن ما أبيع بأربعين ألفا

اللهم صل وسلم على سيدنا ومولانا محمد على الذي محمد بحسن القلوب
الممتلئة ولقياه وبذل النفوس في محبته ورضاه

الزهد
قال عمر عبد الرحمن بن عوف من تجار الرحمن وكان عبد الرحمن بن عوف رضي
الله عنه جوادا كريما أشبع أهل المدينة فجاء يوما إلى عمر بن الخطاب فقال له

يا أمير المؤمنين أعتق نفسي وبمن حضر معه من المسلمين فقال عمر وما ذاك قال
قال حضرت القافلة البقيع إلى العشاء فيها ما يثقلها مملوك بمثل زوبا ما قدروا عليه
من أصناف التجارات فلما كانت الليلة قمت أصلي وردي قال وكان ورد عمر في
الزهرا من أول الليل فلما دخلت طاف من ذات نفسي وتمنيت وقد غمرت
وقد غمرت الإبل كأنها قدمت يوم كذا وكذا وأن التجارات توضع فيها وتوفى بها
من التجارات فاضعفوا الى ما كنت أتمناه فطلع الفجر وقد امتلأت فيها ووالله ما
أدري على ما ذا أصبحت على واحدة فقال أو على نصيحة يا عمر شيء من قول ما كنت قد لقيت به
قد ذكرتها بأحمالها وأقتابها وأحلاسها وما عليها من التجارات والمماليك فبع
ذلك واقسم ثمنه واحمل عليه في سبيل الله ولا تجعل لي بما يشغلني عن عبادة قال
فقدمت الإبل فقبضها عمر بأحمالها وأحلاسها والمماليك الذي فيها فباع ذلك
كله بعشرين ألفا من الذهب والفضة وذلك وإذا هو ذهب العير وكان أحمالها عشرة آلاف
أو قال اثنا عشر ألف دينار بشك الراوي وباع ذلك كله وقسمه عمر وحمل عليه في سبيل الله

اللهم صل وسلم على سيدنا ومولانا محمد وعلى آل سيدنا محمد
نذير الفلاح ووسيلة أهل الجنة والظالم الذي

قال الأظلم في شأن **أبي عبيدة بن الجراح** لا يعثر الفقيه رجل لا يعمل بكتاب
الله وسنة نبيه قال عمر بن الخطاب رضي الله عنه فما أحببت الإمارة قبل
يومئذ فتطاولت وجرحت أن أكون هو ثم قام صلى الله عليه وسلم أبا
عبيدة بن الجراح فخرج البشير وقال إن لكل أمة أمينا وإن أمينا أيتها الأمة أبو عبيدة بن الجراح

اللهم صل وسلم على سيدنا ومولانا محمد وعلى آل سيدنا محمد سيد
كل إنس وجن وملك وخير من نهج به منهج الرشاد وسلك

الدجى وقال المقداد يا رسول الله والله ما نقول لك كما
قالت بنو إسرائيل اذهب أنت وربك فقاتلا إنا هاهنا قاعدون ولكن

عبادة عبادة

والذ

والذي بعثنا بالحق لنكونن بين يديه ومن خلفه وعن يمينه وعن شماله
أو يفتح الله له

اللهم صل وسلم على نبينا ومولانا محمد عبدك النبي محمد خير من يستقل
العالم يوم ثبت بفعل القول وافطم من غشم الزور وابركته ورضاه

الذي قال في شأن عمار بن ياسر ما خيّر عمار بين أمرين إلا اختار أرشدهما
ولما استأذن عليه صلى الله عليه وسلم أذن له فلما دخل قال له مرحبا بالطيب
المطيب وكان بين عمار وخالد بن الوليد كلام فشكاه عمار إلى
رسول الله صلى الله عليه وسلم فقال صلى الله عليه وسلم من يعادي عمارا يعاديه
الله ومن يبغضه يبغضه الله ومن يسبه يسبه الله فصلى الله عليه
وعلى آله ذوي السيادة وأصحابه المتوجين بتاج عزه وعلاه
صلاة تجعلنا بها ممن تمسك بسنته واقتدى بهديه ودخل
تحت حصنه المنيع واحتمى بحماه وسلم تسليما كثيرا أثيما
والحمد لله رب العالمين

عرب الحمى منذ لكم فؤادي ... ومنذ لديكم بواد من نعيم وادي
ومن قلبي نزلتم في صميم ... ومن عيني نزلتم في السواد
وداري أيضا لكم ودادا ... أنا المسبوق منكم بالوداد
عرفت بحسن وصفكم وبيتها ... وفي الزمن حبكم عمادي
ملوك العشق أنتم لا سواكم ... لكم في العاشقين سمت أيادي
لقد عرفت لكم آيات نص ... على العشاق من قار وبادي
وبيوتكم بكم من شرفات ... وفي أبوابكم وقف المنادي
زهت منكم وفي أكم ديار ... قد اشتملت بأنوار عوادي
أأقمار تنورت أم بدور ... أم الأنوار منكم في اتقاد

وابحاله

بدا الانوار من وجه وجبهة
بني ساطع البرهان كم فتح
وكم افناهم بالسيف ضربا
بهم القتل وهم شر الاشرار
كان الصحب اسد فوق خيل
اذا اشتد الوطيس ترى منهم
يخوضون الوغا خوضا عنيفا
كم افتحوا حصون الكفر قسرا
وكم حرسوا الحبيب وكم وقوه
وكم فدوه بالذات والاموال صبرا
في بين يدي رسول الله افوا
فهم امتثلوا الاوامر والنواهي
سادات حسابا تتمو
جزاهم ربنا عنا بخير
الا يا سيد الكونين يا من
ويا مأوى البهاء ذاتا ووصفا
ويا من بحر جوده ونشره
ويا من بشمه نور وانس
ويا من حلمه بحر محيط
ويا من فضله طوفان نوح

لعبد الله ضوقا في الرشاد
ساطع البرهان منه على الاعادي
وكم طعنا بالرماح لدى الجهاد
والقوا في التهائم الفيافي عمائد
فما افواههم فوق الجياد
حنوا للبراز وللطراد
ويتسابقون كالغنم المضاد
وكادوا في المحافل كالجراد
بانفسهم لدا النوب الشداد
وكم صدوا الالفا بعد الجلاد
وفا البحر النواصي والفياد
متى يا من يحبهم واني فياد
فدى اعتقدوا بهالي اعتقاد
يوفي حقهم يوم التنادي
غدا يرجى لنا افوا يسناد
وفوق تربته زهت ذات انفراد
لقوم من حبابه عند انفراد
ادى كل حيف ضيف في النوادي
لقد وسع القصاد والعباد
يفيض على الحباب في البعاد

ويامن

ويا من له يغيث فهو عبده
أتى أبواه صفوة الأخيار
ويا من لم يقل لا فهو يوما
لملهوف ينادي بالهم وجادي
ومن لم يزل يقضي محبا
أوى لجنابه بعد البعاد
ومن منه عملي وخيري
وراحلتي إلى ربي وزادي
أغثني بالنفات لا تدعني
رهين الوزر مأسورا افتقاري
ولا تحجب فؤادي عنك لطفا
فعيني أنت والله اعتمادي
وأولادي وأهلي ثم جميعا
لهم ردوا من الرب العوادي
عليك وآله الصلوات تترا
مع ما حدا الأجمال حادي

ذكر سيوفه صلى الله عليه وسلم

الحمد لله وحده
عدة سيوفه صلى الله عليه
وسلم تسعة العضب وذو الفقار
والقلعي والبتار والحتف
والرسوب والمخذم والمأثور
والقضيب اللهم يا من له الحمد
أدخلنا في زمرته وتحت
لوائه آمين آمين
آمين

ذكر أتراسه صلى الله عليه وسلم

الحمد لله وحده
أتراسه صلى الله عليه وسلم
التي كان يتقي بها بأس أعدائه
الزلوق والفتق والموجز
ومجن يكفي ...
وتشغيبه ... والكفة
و ... يقال له الجمع
اللهم يا من احشرنا في زمرته
وتحت لوائه آمين
آمين آمين

ذكر أدراعه صلى الله عليه وسلم

الحمد لله وحده
ذكر أدراعه صلى الله
عليه وسلم سبعة وهي
ذات الوشاح وذات الحواشي
والسعدية وفضة والبتراء
والخرنق وذات الفضول
اللهم يا من احشرنا في
زمرته آمين

ذكر رماحه صلى الله عليه وسلم

الحمد لله وحده
ذكر رماحه صلى الله عليه
وسلم وهي المثوى والمثنى
والمنثني ومن الحراب النبعة
والبيضاء والعنزة والهد
والمحجنة والمخصرة
والنجمة اللهم يا من احشرنا في
زمرته

ذكر أقواسه صلى الله عليه وسلم

الحمد لله وحده
ذكر أقواسه صلى الله عليه
وسلم الزوراء والصفراء
والروحاء والبيضاء والكتوم
والسداد وجعبة يجمع فيها
نبله وتدعى الكافور
اللهم يا من احشرنا في زمرته
وتحت لوائه آمين
آمين آمين

ذكر ألويته صلى الله عليه وسلم

الحمد لله وحده
ذكر ألويته صلى الله عليه
وسلم لواء أبيض ولواء
أسود ولواء أغبر وراية
سوداء تسمى العقاب وراية
بيضاء يقال لها الزينة وراية
صفراء مكتوب على لوائه
وراياته لا إله إلا الله
محمد رسول الله

اللهم صل وسلم على نبيك ومولانا محمد وعلى آل النبي محمد مزيح
الشر الغريب وسراج الفتح القريب وروح حبائك

على محب وحبيب، الذي كان لديه من السيوف التي يجاهد بها
في سبيلك، ويحمي بها من أبى واستكبر عن دينك، وهي العضب
وذو الفقار والقلعي والبتار والحتف والرسوب والمخذم والمأثور والقضيب

اللهم صل وسلم على نبيك ومولانا محمد وعلى آل النبي محمد حبل الله الموصول
وباب الفتح المقبول، ووسيلة أهل القرب والوصول:

الذي كانت له من الأدرع التي يدرع بها لقتال الكفار ويتقي بها أسهم
الأشرار وكيد الفجار، سبعة: وهي ذات الوشاح وذات الحواشي
والسعدية وفضة والبتراء والخرنق وذات الفضول

اللهم صل وسلم على نبيك ومولانا محمد وعلى آل النبي محمد صاحب
المساعي المشكورة والمجد المؤثل المأثور وأفضل

من يستغيث به الملهوف ويتخلص به المأسور، الذي كان لديه من
الأقواس التي يناضل بها عن سنتك ويحمي بها حوزة من تمسك بعروة ملتك
وشاد من شريعتك، ستة: وهي الزوراء والصفراء والروحاء و
والبيضاء والكتوم والسداد، وجعبة يجمع فيها نبله وتدعى الكافور

اللهم صل وسلم على نبيك ومولانا محمد وعلى آل النبي محمد
حبيب الاصطفاء والرعي وربيع المحل والعقيم ونفي

الدنيا والنعيم، الذي كان له من الأتراس التي يتقي بها بأس أعدائك
ويحمي بها جانب أحبائك، خمسة: وهي الزلوق
والفتق والموجز، ومجن يسمى الذقن وآخر يقال له الجمع

اللهم صل وسلم على نبيك ومولانا محمد وعلى آل النبي محمد منبع النوال

المنتهى ٥ وفي أجوز المتشيهم ٥ سيف العز المنتصر الذي كان له من الأرماح
والحراب التي يفاز بها النصر على العدو وأعياء كلقية الإنشاء ٥ عشرة
وهي المثنوي والمـ[illegible] والمسى ومن الحراب النبعة والبيضاء والعنزة والمدهر
والمحجنة والمخصرة والنمر
اللهم صل وسلم على نبينا ومولانا محمد النبي الحليم المقرب
الأنجد والاه ٥ نعيم من أعتق من الوفود من نجى نجت الاه ٥ واستشا
الفوالم بطلعته البهية ونور سناه ٥ الذي كانت له من الألوية التي تخفق بالعز
والعناية عليه ٥ وتلوح بتشابيرها الفتح والنصر بين يديه ستة
وهي لواء أبيض ولواء أسود ولواء أغبر وراية سوداء تسمى العقاب
وراية بيضاء يقال لها الزينة وراية صفراء منسوب في لوائه وراية سمي
لا إله إلا الله محمد رسول الله فصل الله عليه وعلى الهدي
ذو الفوز والجلال وصحابته القائمين بشيعتهم كل من قام من
الدين واتبع هواه ٥ صلاة تغشيهم بها من رضاك ورضاه فوق ما أملناه
وننال بها الفوز والسعادة مما نوينا وقصدنا من فضلك وكرمك يا أرحم الراحمين يا رب العالمين

حبيب بأنوار الوقار متوج
ويبرديه صحبة الرسل صفوا
هم السعداء في عاشر وأشرق الورا
وذو العرش بالوجه الكريم لا يجليه
رفيقهم فازوا به من صفحه أحمد
وكم صح هوا سابقه الغشم الدفا

كم أوضحه بشارة المقابل
وقد ملئت منهم بعلم حواصل
وفيهم أمين الله في الوحي نازل
لهم يتجلى بالرضا ويتعامل
وكم قاتلوا فيه من يقاتل
وكم ردوا عنه الذي هو طايل

ويعرف بهذا اشتراك أهل الربع والكمال بعشرة الرتال مع الفضل

لقد كرم قوما عهدوا وادّوا العلا
فيهم رسول الله اكرم وسيلة
وفيهم حبيب مصطفى متوسط
ألا يا رسول الله يا منبع الهدى
فانجح قضاء الله يا من بجاهه
عليك صلاة الله والآل جملة

عليك سلام منه النفوس بإجلال
بما فيهم ما مثله من يحامل
لنا وعلينا من كعبه تواصل
ويا منقذ الخلق الذي لا يماثل
إلى جنة الفردوس يبلغ داخل
وعنه منهم نوال وطائل

اللهم صل وسلم على نبيك مولانا محمد وعلى آل سيدنا محمد صاحب
الاسم الأعظم والمقام الجليل الأفخم الذي كان له من الأفراس
التي يركب بها على عدوه ويجاهد بها من عاندك وجحدك نعمتك
وهي السكب والمرتجز واللحيف واللزاز والورد وسبحة والبحر والسجل والأدهم
اللهم صل وسلم على نبيك مولانا محمد وعلى آل نبيك محمد سيد الملوك
والممالك وحاسم الأمر الوافي من المعاطب والمهالك
الذي قال الخيل معقود في نواصيها الخير إلى يوم القيامة وقال يمن الخيل
في شقرها ولم يكن شيء أحب إليه منها وكان يمسح وجه فرسه
ومنخريه وعينيه بكم قميصه ويقول إن جبريل عليه السلام عاتبني
في الخيل التي في امتهانها وقام إلى فرسه اليعبوب وعلق عليه شعيره وجعل
يمسح ظهره بردائه فقيل له يا رسول الله أتمسح ظهره بردائك
فقال نعم وما يدريك لعل جبريل عليه السلام أمرني بذلك
اللهم صل وسلم على نبيك مولانا محمد على النبي محمد خير من وضع
الشرائع وبين السنن وأفضل من أرشد أمته للخير
الخير وسلك بهم أحسن المسالك الذي قال من نقى لفرسه
شعيرا ثم جاء حتى يعلفه عليه كتب الله له بكل شعيرة حسنة
اللهم صل وسلم على نبيك مولانا محمد على النبي خير من وضع
الشرائع وبين السنن وأفضل من أرشد أمته
للخير وسلك بها أحسن المسالك الذي قال من نقى لفرسه شعيرا
ثم جاء حتى يعلفه عليه كتب الله له بكل شعيرة حسنة
وكان يضمر الخيل للسباق ويأمر بذلك
اللهم صل وسلم على نبيك مولانا محمد وعلى آل سيدنا محمد حامل لواء الحمد

المضمر

المنشور وأكرم من خصّ بالفعل الجميل والسعي المشكور الذي كانت
له من البغال والحمير التي ركبها في سياسة خلافته ولينبههم عن الغفلة بوابل
حقه :: فستة بغلة شهباء اسمها دلدل وأخرى شهباء اسمها
فضة وأخرى أهداها له صاحب دومة وأخرى من عند النجاشي وحمار يقال له عفير وآخر يقال له يعفور
اللهم صل وسلم على سيدنا ومولانا محمد وعلى آل سيدنا محمد خير من مضى ومن بقي
مع آله وأكمل من خصصته بالمعجزات الباهرات والكرامات
الذي تكلم له حماره يعفور وقال له اسمي زياد وكان في آبائي ستون
حمارا كلهم ركبهم نبي وأنت نبي ولا يركبني أحد بعدك وإذا كانت
له صلى الله عليه وسلم حاجة إلى أحد من الصحابة يأتي الحمار حتى يضرب برأسه
باب الطالب فيخرج إليه فيعلم أنه صلى الله عليه وسلم يريده فيقبل مع الحمار إليه
ولما مات صلى الله عليه وسلم ألقى الحمار نفسه في بئر جزعا عليه فمات
فصلى الله عليه وعلى آله الأهلة السنيات :: وصحابته الكواكب النيرات
صلاة تبوئنا بها أعلى الدرجات وتفيض بها علينا ينابيع الخيرات
والبركات بفضلك وكرمك يا أرحم الراحمين يا رب العالمين

نبي بها تسمو ابتهاجي ... تفتقه الأكمام من الأصداع
طويل الباع ذي كرم وصدق ... شمائله السماحة والقواع
بنفسي من سرى وسما إلى أن ... رقى الحجب العلا الهائل الحواع
وناداه المهيمن يا حبيبي ... تعال لوصلنا ولك الشفاع
دنوا وأشبع تلك كما وجدا ... وسل تعط وبشيمتك القطاع
خزائن رحمتي ونعيم ملكي ... بحكمك فاقض فيها ما تشاء
فعلمك تقض لا ما كرمته ... وفضلك لم تنله الأنبياء
عليك صلاة ربك ما تبارت ... نجوم الجو أو عصفت رياح

اللهم صل وسلم على سيدنا ومولانا محمد على النبي محمد إمام الحفظة
والقراء وحامل راية العز والشرف الغراء ونخبة من ساد الزمان
به واستنار الكون بطلعته الغراء الذي كانت له من اللقاح الكرائم
التي يشرب من لبنها والنوق النجائب التي يركب في قضاء أوطاره عليها
ست عشرة وهي الحناء وعريس وبغوم والسمراء وبردة
والمروة والسعدية وحفيدة ومهرة واليسيرة وريا والشقراء
والصهباء والجدعاء والقصواء والعضباء بسيف

فيما تقلب في الأرحام من أحد ... كأحمد الطاهر الأعراق والشيم
أكرم مولد حوا وأشرف من ... ينمى لآدم من عرب ومن عجم
فمثلها الناقة العضباء معجزة ... بالبهو كالبدر في الليلة الظلم
وفي عوافيه أو أثناء بردته ... ما يعلم الله من جود ومن كرم

اللهم صل وسلم على سيدنا ومولانا محمد وعلى آل سيدنا محمد خير من جاهد وصبر وهجر المضاجع في عبادة ربه وقصر الليالي

من كثرة زهده في المتلذذات، وورعه عن الشبهات، وأخذه بالحزم فيما يوقي وينجي من الآفات، لم يترك إلا غنما لا تزيد على المائة شاة، كان أعدها لإكرام الأضياف ومواساة السؤال والعفاة، وكانت له منائح عشر كرائم تسمى وهي بركة وزمزم وسقيا وعجزة وتسفيا ووزنة وأطلال وأطراف وعوشة ويمن وقمر

اللهم صل وسلم على سيدنا ومولانا محمد وعلى آل سيدنا محمد خير من ركب جياد الخيل في ملك إطلاقه وشرف أمته وأظهر تميز سائر الأمم

بفضلها الديك كان له ديك أبيض يوقظه للصلاة أوقاتها، ويبيت معه في بيته لينبهه لأوقات العبادة في سائر أوقاتها، وقال في الديك الأبيض صديقي وصديق صديقي وعدو عدوي والله يحرس دار صاحبه وعشرا عن يمينها وعشرا عن شمالها وعشرا من بين يديها وعشرا من خلفها وقال اتخذوا الديك الأبيض فإن كل دار فيها ديك أبيض لم يقربها شيطان ولا ساحر ولا الدور والبيات حولها وصلى الله عليه وعلى آله صلاة تفيض علينا خيراتها وبركاتها، ونحن علينا بها من سبقت له السعادة عنده وكان أحق بها وأهلها، وسلم تسليما كثيرا أثيرا والحمد لله رب العالمين

محمد أحمد المحمود من خلقت ... من أجله كانت الدنيا ومن فيها
في المجد آثاره المحمودة الأشمى ... تعمى لعظمتها ذكرى لمعتبر

أجل من طافت عليه شمس ضحى … بشر البرية من بحر ومن خضم
وأشرف الخلق أسناهم وعما … من المعظم لولاه العرش من عظم
قبل النبيئين والأرسال فاصطفاه … لولاه ما خلق الباري أبا البشر
والله عظمه حيا وميتا وقد … وخصه بكمال الحسن والقيم
وبين أنصاره الأعلام أيده … على جميع العدا وفاز بالكرم
وفي الخلائق يوم العرض شفعه … فهو المرجى غدا للكرم مستلم
يا سيدي يا رسول الله يا أملي … بك احتمي وأنت خير معتصم
عليك أزكى صلاة الله دائمة … ملء الفضاء وعد النجم والشجر

رسول الله صلى الله عليه وسلم

عدتها اثنان وثلاثون فضيلة من فضائله لأنواع عددها أربعة عشر

محمد صلى الله عليه وسلم

فى عدد أسمائه عليه الصلاة والسلام كسبعة وقيل بيت

رسول الله صلى الله عليه وسلم

اللهم صل على محمد

اللهم صل وسلم على سيدنا ومولانا محمد على السيد محمد زين المقاعد
والمراتب وبدر النجم السعيد البروج والمطالع الرفيعة

كانت له من الأواني المباركة التي كان أعدها للإكرام والوفود .. ولاستنزال
سحاب النعم والبركة من نسيم البركة الكريم والجود .. وانتجعها العساكر
المحفوفة بالفتح والنصر والسعود قصعة عظيمة تسمى الغراء لها
أربعة حلق وركوة تسمى الصادرة ومخضب من نحاس ومخضب من حجارة
يتوضأ وربعة اسكندرانية يجعل فيها مشطه وسواكه والمرآة
والمقراض وصاع لأخذ الفطرة ومد وقعب وقدح يسمى الريان وقدح
من زجاج وقدح يسمى المغيث وقدح تحت سريره من عيدان
وقدح من فخار وقدح مضبب بسلسلة من فضة في ثلاثة مواضع

اللهم صل وسلم على سيدنا ومولانا محمد على الشيم وسبعة
ذي نفس وعفيف وعلم كل نافع وشرب الصافي

كان له من الفرش الرفيعة .. التي مهدت على أساس التواضع إليه و
والنمارق البديعة التي وسدت بوسائد الرغبة فيما لديه قطيفة
ومسح ووسادة من أدم حشوها ليف وعباءة وربما نام على الحصير وما
تحته شيء سوى الثرى وملحفة من جلد حشوها ليف وسرير قوائمه من ساج موشح بالليف

اللهم صل وسلم على سيدنا ومولانا محمد وعلى آل سيدنا محمد صاحب الراحة
الواسعة الرحاب وملاذ المعتصم العزيز الأنفس والجناب الذي

كان له من اللباس الذي يتقرب به إليه .. ويتأهب فيه للمناجاة بين
يديه كساء أسود يلبسه وجبة ضيقة الكمين وجبة من صوف
سوداء وثلاث جباب يلبسهن في الحرب ورداء أخضر وقباء من
سندس بيد أخضر وجبة رومية وجبة طيالسية كسروانية لها

جبة ديباج وكساء ملبد وإزار غليظ قبض فيه روحه صلى الله
عليه وسلم فيها وملحفة مورسة ولبس يوما فروج حرير
وكان أحب الثياب إليه القميص والبرود الحبرة وكان يلبس
القلانس والعمائم ولا يخرج يوم العيامة الجمعة إلا متعمما وكانت
له عمامة سوداء دخل بها مكة يوم فتحها وعمامة يعتم بها
تسمى السحاب وهبها لعلي كرم الله وجهه وكان ربما
طلع علي فيها فيقول أتاكم علي في السحاب. فصل اللهم وسلم عليه وعلى آله السادات
الأعيان الأنجاب وصحابته العاملين بالسنة والكتاب صلاة
تكشف بها عن قلوبنا ظلمة الحجاب وتوردنا بها موارد الأصفياء
الأنجاب وتحشرنا بها مع الذين أنعمت عليهم من النبيين وآل
والصديقين والشهداء والصالحين في دار الجزاء والثواب
بفضلك وكرمك يا أرحم الراحمين يا رب العالمين

على خلق عظيم كان طه	ومثال على الفطرة ابن شادة
كفى في قوله صح رجاء	بكل صفاته حاز انفرادة
وذاك نهاية التكميل فيه	وذلك فيه من محض الموادة
ولو كان مقتديا بالنعيم	يوهب ذاك في أنفى اعتقاده
وكان منعما طفلا وكهلا	وكان الصمت ما عاش اعتياده
وفر من الدنيا ورعا وزهدا	ولبس له موازج الزهادة
وبغضها إليه الله طفلا	وطهر من مجاورها اعتقاده
لذلك لم يرى يشبع وريا	وصيم نهاره ما عاش عادة
أدام الفكر في وصف التعالي	وفي طرق الجلال المستجادة
جبال تهامة قد راودته	تكون له نضارا إذا أراده

جعلناها

وقال إلهي إلى الدهر عني … فمالي فيك من حاج من إرادة
تسيغني به الوهاب عما … سواه بالغنا عن انفرادة
دعا الأشجار جاءته تنحو … وتنحو بالتحية والشهادة
وأرسل رحمة للخلق طرا … وكلهم إليه لهم وفادة
ومنه يستفيد الفضل جاهد … وكم أشفى على الجاد عمادة
أفاد الفضل العالمين طه … ومن فيه تلتمس الإفادة
به انقلب الوجود بكل جود … ولم تزل غيثه فيه جوادة
عليه وآله أزكى سلام … وأصحاب دعواهم أو ودادة

اللهم إني أسألك يا مولاي بحرمة ذات نبيك سيدنا محمد صلى الله عليه وسلم الحقايق الشرقية، وبجلال رتبته العلية القدسية المنيفة :. وبهاء نشأته النورانية السنية الفخم النظيفة :. وبشرف نسبته النبوية النقية العريقة :. وبهاء جوهرته المكنونة بخصائص الغيوب البديعة الأشكال اللطيفة وبحرمة خلفائه الأربعة سيدنا أبي بكر الصديق رضي الله عنه وسيدنا عمر بن الخطاب رضي الله عنه وسيدنا عثمان بن عفان رضي الله عنه وسيدنا علي بن أبي طالب رضي الله عنه وبحرمة زوجة مولانا فاطمة الزهراء وابنيها سيدنا الحسن وسيدنا الحسين وبحرمة وزيرته الكبرى مولاتنا خديجة وصديقته العظمى مولاتنا عائشة وبحرمة أزواجه أمهات المؤمنين وذريته الطيبين الطاهرين وبحرمة وزرائه ورفقائه وأمنائه ونجبائه وحوارييه وكتابه وحراسه وأمرائه ومواليه وخدمه وحملة لوائه وأهل بدر وأهل بيعة العقبة وأهل أحد وأهل البقيع وأهل بيعة الشجرة

وأهل بير معونة وأهل الرجيع وأهل الصفة وجميع المهاجرين والأنصار
والأولياء العارفين والأخيار ومن يستجاب الدعاء عند ذكرهم من أكابرهم
المقربين والأمراء لعصبة نبيك مولانا أبي يعلى حمزة ومولانا أبي الفضل العباس
وذي الجناحين ابن عم نبيك جعفر وحب نبيك زيد بن حارثة المشرف
بالذكر في القرآن .:. وسيدنا خبيب وسيدنا عامر بن فهيرة و
سيدنا عمار بن ياسر وأبي خميس سيدنا عثمان وسيدنا بلال وسيدنا
سلمان الفارسي وسيدنا أبي الدرداء الأنصاري وأبي ذر الغفاري وسيدنا
صهيب بن سنان وسيدنا أنس بن النضر وسيدنا عبد الله بن المبارك
وسيدنا زين العابدين والفقهاء السبعة .:. وابن سليم سيدي صفوان
وسيدي منصور بن عيسى والزهاد الثمانية وأوتاد العراق
الثمانية والملوك الأربعة الأشراف وسائر الأوتاد والأفراد والأقطاب .:.
والنجباء والأعيان وبحرمة اسمك الفخر وبالمكنون المبارك الغيب
الطاهر المطهر القدوس وسر المتوج الحنان المنان الملك الديان أن تصلي على
نبيك مولانا محمد في الأعيان وتنشر الصداقية والعرفان .:. وعلى آله
البدور الحسان .:. وأصحابه أهل الفضل والجود والإحسان وأن تشرق
أنوارها في الصلوات المحمدية على مرآة قلبي وشهودي .:. وبوارق
أسرارها الأحمدية على أرض نشأتي ووجودي وتطلع كواكبها السنية
على آفاق سمائي وسعودي وتهب نغورها الفتح بيتية في مدارج ترقي
وصعودي وتفيض عيون مواهبها النبوية في مناهل شهودي وورودي
وتنور بأنوارها المصطفوية معالم أغواري ونجودي وتعم
بنوافحها المسكية نحو انشق أرواحي وشهودي .:. وتهتز بحد ريحها
البنية بحواسي أفراحي وعقودي .:. وتجري من بحر أولها الكريمة

ينابيع

يتتابع إحسانك وجودك وتنتهي بفضلها الجسيمة غرائب آمالي
ووعودي وتنفذ بي غاياتها العظيمة خطام مواقفي وعهودي
وتبلغ بنفسها إليها الوسيمة غاية مطالبي وقصودي وتوضح
بعرفها الدائمة غاية تسوي وتحدوني وتوبد بعز بين
نظرتها راية عساكري وجنودي وتثبت بجلالة قدرها كيد عدو
وحسودي وتروي بفيض جيشها غمائم صدوري وورودي وتجعل
تمام أذكارها جنة لي ووقاية في قيامي وقعودي وحداها أذكارها
دار نعيمي وجنتي وخلودي بفضلك وكرمك يا أرحم الراحمين يا رب العالمين

محمد خير من سار التقى بهم
ناصر الحق بالجد لما فلا ناصر له
تمالأ عليه الكل معتضدا
أتى عن قبيله والناس كلهم
وأهل مكة قد عم الضلال بهم
فقوا إذا ما دعاهم للهدى بهم و
وقام فيهم أبو جهل يقول لهم
يدعوكم لدين ضيعوا حقوق نبيهم
بأن الله ذو العليا سكينته
وزين ما كان في الكفار واعده
فجاشهم بجيوش لا كفاء لها
بفتية كليوث الغاب قد لبسوا
أعلى الأسنة لا يهمهم الصدا وقرى

نجيهم من يبشر الله به البشرا
والنعم الغدر في الدنيا وما ظفرا
يمحوا الضلال ويتلو الوحي والسورا
في فتية الكفر لا يعصون ما أمرا
فأصبحوا يعبدون الصنم والصورا
به وقال الورى هذا الفتى سحرا
محمد بكم قد أظهر العبرا
لقد أبيتم إذا لم تفعلوا نكرا
على الرسول وجاز الله بما صبرا
وأسرعت فيهم أسيافه الغيرا
لنا النار زفرا وعن عاقبتها الشررا
زرق الأسنة الهندية البترا
بر الهدى إعمالها والكفر منقعرا

ليدخلهم من فتنة فيه صبروا
ولم يزل ذو الغار يغلي النبي من
وزانه بصحاب ان عمدتهم
اولئك النجوم القابضون اليهم
منهم عتيق فبعل وعمر ابدا
مذ قال بالسيف والاسلام منتشر
بحق اللاه امافذ قاله عمر
وبعد بالفضل عثمان ورابعهم
صهر الرسول وسيف المسلمين اذا
بعل البتول ابو السبطين افضل من
الخائض الحرب والجيشان قد وقعا
طلحة ثم زبير ثم سعد هم
ثم ابن عوف فكانت ثم منافبة
هم الكرام وهم عشر اذا ذكروا
اولاء صحب رسول الله كلهم
في دار عدن مع المختار في غرف
فهم يا قوم ترغبوا ان تحشروا معهم

للمكرهات وكانوا قبله صبرا
وآل النبي ومن قد فدوا ومن نصرا
كانوا نجوما وكان المصطفى قمرا
والمقتدى بهم لن يرم ربهم نفرا
صهر النبي وخال بعده عمرا
لا حب عبد الله بعد اليوم مستترا
وجرد السيف عن بيض المركوقا
عليها المرتضى الهوا على الورا قدرا
تخافوا وأول خلو حج واعتمرا
رمى الجمار ومن لبى ومن نحرا
والوارث الفوز والضغان قد صدرا
ثم سعيد جميعا كاتب مختصرا
ثم ابن جراحهم كل القوم عنصرا
كانوا نجوما وكان المصطفى قمرا
محبهم فاز والشانئ لهم خسرا
والمنكرون ودين الشرك في سقرا
كونوا لعيني منيب بهم منتشرا

اللهم صل وسلم على نبيك ومولانا محمد علم النبيين محمد الاعز الاسلم
في النصرة وامام الائمة الكبرى الذي لما بلغ من العمر
أربعين سنة بعثه الله رحمة للعالمين ورسولا الى كافة الثقلين اجمعين
فكان أول ما بدئ به من الوحي الرؤيا الصادقة في النوم فكان لا يرى رؤيا الا جاءت
مثل فلق الصبح وكان ياتي حراء فيتحنث فيه وهو التعبد الليالي ذوات العدد

وبيّن ودلائل الأثر رجع إلى المولد بعد فتن وكملناها صوحبة الحق وهو في عمارة آ

اللهم صل وسلم على سيدنا ومولانا محمد عبدك النبي محمد خير من أقدم
بنبيه المرشد ومن أوفى من استبشر ببعثته الأجلة

المؤمنون الذي لما بلغ من العمر ستا وأربعين حاصرته قريش في الشعب لما
رأوا من عزته بمن معه وهم أصحابه المخلصون الموقنون. وفشوا الإسلام
في القبائل وأجمعوا على قتله فبلغ ذلك أبا طالب فجمع بني هاشم وبني عبد
المطلب فمنعوه ممن أراد قتله ويأبى الله إلا أن يتم نوره ولو كره الكافرون وذلك يقول عمه

أبو طالب

كذبتم وبيت الله نبزى محمدا ... ولما نطاعن دونه ونناضل

ونسلمه حتى نصرع حوله ... ونذهل عن أبنائنا والحلائل

اللهم صل وسلم على سيدنا ومولانا محمد على النبي محمد ذي الصدق
والتعظيم الجمال الواسع الكنف. الذي لما بلغ من العمر

خمسين سنة وثلاثة أشهر وفد عليه جن جزيرة نصيبين
واستمعوا منه القرآن فأسلموا وسألوه الزاد فقال لهم كل عظم ذكر اسم
الله عليه يقع في يد أحدكم أوفر ما يكون لحما وكل بعرة علف لدوابكم

اللهم صل وسلم على سيدنا ومولانا محمد على النبي محمد الزين ذي النسب العظيم
المبجل والجليل ومن العين السالم بينهم في رضيعة العارف

والمقتبس الذي لما بلغ من العمر إحدى وخمسين سنة وتسعة أشهر
أسرى بجسده المصطفى من المسجد الحرام من بين زمزم والمقام إلى بيت المقدس

كيف العروج إلى الذي لا تنتهي ... الليالي عليه والأيام

منزه شيء عنه كمام ... أو كمثله فرض عنه تمام

ليس فصاحة أحمد بالعي ... كمال لم تحط به الأوهام

ولو أن البحار حبر وما في ... الأرض من كل نابت أقلام

فهو بالقديم فيه قصير ... وحسام أدنيه ماض كهام

والاسرا

وَلِسَانُ الْبَلِيغِ لِلْعِيِّ يُنْمَى
كيف يحصى مديح مولى تعالى
وله المعجزات والآي تبدو
فمن المعجزات أن سار ليلا
راكبا للبراق حتى أتى القدس
وأناس من خلقه صعبوا وقالوا
فعليه من ربه صلوات

ولنا صاحب القضيب حسام
الله أسنى وكم مستطاع
لا يغطي وجوههن اللثام
وجميع الناس فيه نيام
لذكر الشريف فيه الرسل الكرام
طاب بأحمد فبانت الأيام
زكيا مع صحبه وسلام

ذكر بيعة العقبة الثانية

هجرته صلى الله عليه وسلم

دخوله المدينة صلى الله عليه وسلم

اللهم صل وسلم على سيدنا ومولانا محمد وعلى آل سيدنا محمد
خير من توجه بتاج الكمال والجمال وأشرف من تلبس بحلل العز

والكمال الذي لما أراد إكمال دينه القويم وإظهار شرعه المستقيم
وإنجاز ما وعده به من نصره العظيم وفتحه الجسيم جمعت بينه
وبين الأنصار في المحفل الكريم والمشهد العظيم فدعاهم إلى الإسلام وتلا عليهم
القرآن العظيم والذكر الحكيم فأسلموا وبايعوه في العقبة الثانية على بيعة
النساء التي نزلت بعد ذلك عند فتح مكة المشرفة ببيتها المعظم الوسيم وهي
أن لا يشركوا بالله شيئا ولا يسرقوا ولا يزنوا ولا يقتلوا أولادهم ولا يأتوا ببهتان
يفترونه بين أيديهم وأرجلهم ولا يعصوه في معروف وأن يسمعوا ويطيعوا
في العسر واليسر والمنشط والمكره وأثرة وأن لا ينازعوا الأمر أهله
وأن يقولوا الحق حيث كانوا لا يخافون في الله لومة لائم فقال لهم صلى الله عليه وسلم فإن
وفيتم فلكم الجنة ومن أصاب من ذلك شيئا فعوقب به في الدنيا فهو كفارة له ومن
غشي من ذلك شيئا فستره الله عليه كان أمره إلى الله إن شاء عذبه وإن شاء عفا عنه ولم يعرض بذلك المقال

اللهم صل وسلم على سيدنا ومولانا محمد وعلى آل سيدنا محمد حبيب
الشفيع المفضل خير من إليه الالتجاء وعليه في الشدائد المعول

الذي لما بلغ من العمر ثلاثا وخمسين سنة هاجر من مكة إلى المدينة
ومعه أبو بكر الصديق رضي الله عنه ومولاه عامر بن فهيرة ثم بعدهما ودليله
عبد الله بن أريقط الليثي وكانت هجرته يوم الاثنين لثمان خلون من ربيع الأول

اللهم صل وسلم على سيدنا ومولانا محمد وعلى آل سيدنا محمد عين ديوان
النبوءة والولاية ومظهر الرشاد والهداية

الذي لما خرج مهاجرا أوى إلى جبل ثور فاختفى فيه وانتشر في طلبه يتبعون المدينة
أثره في كل وجه فوجدوا أثره في الجبل فهموا بالغار فأنبت الله على بابه

شجرة أم غيلان وأمر العنكبوت فنسجت على وجه الغار وضربت بعشاشتها
بعضها على بعض وأرسل حمامتين وحشيتين فوقفتا على باب الغار وباضتا وأشبل القفب
وقال أبو بكر يا رسول الله لو أن أحدا نظر إلى قدمه لرآنا فقال له صلى الله عليه وسلم
فما ظنك باثنين الله ثالثهما ولما اشتد حزنه على رسول الله صلى الله عليه وسلم
قال له لا تحزن إن الله معنا وكان في ذلك أعظم إعجاز وأجل وقاية وأعظم حماية

أقسمت بالقمر المنشق إن له ... من قلبه نسبة مبرورة القسم
وما حوى الغار من خير ومن كرم ... وكل طرف من الكفار عنه عمي
فالصدق في الغار والصديق لم يرما ... وهم يقولون ما بالغار من أرم
ظنوا الحمام وظنوا العنكبوت على ... خير البرية لم تنسج ولم تحم
وقاية الله أغنت عن مضاعفة ... من الدروع وعن عال من الأطم

وقال أيضا في نظمه

وعينه تاجر أضحى الغار وهو به ... كمثل قلبي معمور ومأهول
كأنما المصطفى فيه وصاحبه ... الصديق ليثان قد آواهما غيل
وجلل الغار نسج العنكبوت على ... وهن فيا حبذا نسج وتجليل
عناية ضل كيد المشركين بها ... وما مكايدهم إلا الأضاليل
إذ ينظرون وهم لا يبصرونهما ... كأن أبصارهم من زيغها حول

اللهم صل وسلم على نبينا ومولانا محمد علي الكريم مع
سيد الأفراد والموالي ومن حوى الشمائل والخصال

الزي لما دخل الغار دخل أبو بكر قبله ليقيه بنفسه ما فيه ووجد أجحارا في الغار فألقمه
عقبه لئلا يخرج منه ما يؤذيه صلى الله عليه وسلم فجعلت الحية والأفاعي تنهش من أبا
بكر وتلسعه فجعلت دموعه تنحدر على وجهه صلى الله عليه وسلم وكان قد وضع
رأسه في حجره ونام فقال ما لك يا أبا بكر فقال لدغت فداك أبي وأمي

فبقا صلى الله عليه وسلم وقد ذهب ما كان يجده وكان مكثه في الغار هو وأبو بكر ثلاث ليال

ويح قوم جفوا نبيا بأرض ... ألفته ضبابها والظباء
وسلوه وحن جذع إليه ... وقلوه ووده الغرباء
أخرجوه منها وآواه غار ... وحمته حمامة ورقاء
وكفته بنسجها عنكبوت ... ما كفته الحمامة الحصداء

اللهم صل وسلم على سيدنا ومولانا محمد عدد ما على النبي محمد منبع من علم نعم الكمال وانصره وأفرده بالعبودية الخالصة واعتز في الكافي

لما خرج من الغار متوجها الى المدينة مر في طريقه على خيمة أم معبد فطلبوا لبنا أو لحما يشترونه منها فلم يجدوا عندها شيئا فنظر صلى الله عليه وسلم الى شاة في كسر الخيمة خلفها الجهد عن الغنم فسألها هل بها من لبن فقالت هي أجهد من ذلك فقال أتاذنين أن أحلبها فقالت بأبي أنت وأمي إن رأيت بها حلبا فاحلبها فدعا بالشاة فاعتقلها ومسح ضرعها وسمى الله تعالى فتفاجت ودرت فدعا بإناء يشبع الجماعة فحلب فيه ثجا وسقى القوم حتى رووا ثم شرب آخرهم ثم حلب فيه مرة أخرى عللا بعد نهل ثم غادره عندها فقل ما لبثت حتى جاء زوجها ورأى اللبن وتعجب من ذلك وقال يا أم معبد أنى لك هذا والشاة عازب حيال ولا حلوب في البيت قالت لا والله إلا أنه مر بنا رجل مبارك من حاله كذا وكذا فقال صفيه يا أم معبد فوصفته بالحسن الباهر وكمال الشرف الظاهر **فقال** هذا والله صاحب قريش لو رأيته لاتبعته ثم أنه خرج في أثرهم ليسلم فأدركه بطريقهم فبايع وانصرف.

جزى الله رب الناس خير جزائه ... رفيقين حلا خيمتي أم معبد
هما نزلا بالبر ثم ترحلا ... فأصبح من أمسى رفيق محمد
فيا لقصي ما زوى الله عنكم ... به من فعال لا تجازى وسؤدد

ليهن بني كعب مقام فتاتهم ... ومقعدها للمؤمنين بمرصد
سلوا أختكم عن شاتها وإنائها ... فإنكم إن تسألوا الشاة تشهد
دعاها بشاة حائل فتحلبت ... له بصريح ضرة الشاة مزبد
فغادرها رهنا لديها لحالب ... يرددها في مصدر ثم مورد

اللهم صل وسلم على سيدنا ومولانا محمد على الذي يحمده ويمدحه كل تقي وعارف ووسيلة كل مستشفع وتحائف اللطف لمتق

في طريقه إلى المدينة بقديد ومعه أبو بكر تعرض لهم سراقة بن مالك بن جعشم المدلجي فبكى أبو بكر وقال يا رسول الله أوتينا فقال له لا تحزن إن الله معنا ثم دعا صلى الله عليه وسلم على سراقة فساخت فرسه في الأرض إلى بطنها فوثب عنها وناداهم بالأمان وقال إني أراكما قد دعوتما علي فادعوا لي فالله لكما أن أرد عنكما الطلب ولا أضركما فدعا له صلى الله عليه وسلم فنجا وركب فرسه فوقف له ووقع في نفسه حين لقي ما لقي أن سيظهر أمر رسول الله صلى الله عليه وسلم فسأله أن يكتب له كتاب أمن فأمر أبا بكر أو عامر بن فهيرة أن يكتب له فكتب وكان ذلك الكتاب عنده حتى أتى به إلى النبي صلى الله عليه وسلم بالجعرانة بعد حنين والطائف

اللهم صل وسلم على سيدنا ومولانا محمد على الذي محمد ذي الدرة الجمال الثمينة صاحب القبة الشامخة والذروة المكينة:

الخ لما سمع المسلمون بالمدينة بخروجه من مكة كانوا يغدون كل غداة إلى الحرة ينتظرونه حتى يردهم حر الظهيرة فانقلبوا يوما بعدما أطالوا انتظارهم فإذا بيهودي ينادي يا بني قيلة هذا جدكم الذي تنتظرون قد أقبل فخرجوا إليه سراعا فتلقوه بظهر الحرة فعدل بهم ذات اليمين حتى نزل بهم في بني عمرو بن عوف بقباء على ميلين أو كان من المدينة

ربنا صل على من
الرسول المصطفى وامن
اذ غدوا بهجرته اذ
لا من قريش ثاروا
جاء والصديق شفعا
امما الغار فحاكت
وحمام فوق حتنه
كيتة كانت به اذ
قالت الانصار بشرى
اشرقت طيبة نورا
لما حلت انوار طه
ثم غنت البنات
طلع البدر علينا
وجب الشكر علينا
ايها المبعوث فينا
طاب بالانصار نفسا
نصروا الذي بعثه
فغدا الاسلام ركنا
يا رسول الله يا من
بات ادعو الله ربي
وصلى الله محمدا
وعلى ال وصحب

حل في خير البقاع
ضمه خير الضجاع
انت في نشر الاوقاع
في افتراق واجتماع
خلف بابك القساع
عنكبوت بقناع
خيوط خوف اطلاع
حلها في الله ساع
طال فينا ذكر باع
لاح في اعلى التلاع
تتسامى في ارتفاع
عند اشراق الشعاع
من ثنيات الوداع
ما دعا لله داع
جئت بالامر المطاع
فاستجابوا الاتباع
ودعوا التي في قاع
فاينما تغدو انصداع
بك املت انتفاع
والى الله ارتجاع
لك من غيم انقطاع
هطل خير ادراع

اللهم

اللهم صل وسلم على سيدنا ومولانا محمد على الدوام
خير من سعدت برؤيته الأصحاب والأتباع

وقد تشرفت بموضعه المواضع والبقاع الذي لما قدم المدينة فرح أهلها بقدومه وجاءت نحوه أفلا تسمع بيوتها كلها من الصغار و والكبار إلا جاء محمد جاء رسول الله وأشرقت أنواره عليها وعلى جدرانها وأضاءت أرجاؤها ونواحيها حتى أضاء أضاء منها كل شيء وصعدت ذوات الخدور على الأجاجير عند قدومه يقلن

طلع البدر علينا ... من ثنيات الوداع
وجب الشكر علينا ... ما دعا لله داع
أيها المبعوث فينا ... جئت بالأمر المطاع

وقد ذكر ذلك بعض ... المحبين في هذه الأبيات

ما يطيب الوقت إلا ... بحليم كان خلاع
أنا عبد للحبيب ... ليس لي غيره مداع
أنا راض في هواه ... بهواه واتضاع
فمن نفحات الرحيم صبا ... واسقني بها لا تتداع
قد رضعناها قديما ... قبل أيام الرضاع
من يدي ساق تجلى ... وهو للعشاق داع
وبهذا الوقت غنى ... لك في خير البقاع

طلع البدر علينا | من ثنيات الوداع
وجب الشكر علينا | ما دعا لله داع
أيها المبعوث فينا | جئت بالأمر المطاع

وزاد فيها بعض المحبين هذه الأبيات

وبكم طيبة طابت | ومكلت كل البقاع
وعلينا منه نور | بدهاء وشعاع
ومكة تجلاه عروسا | في علو وارتفاع
أيها المختار أهلا | بك يا خير مطاع
وبايعناك أجبنا | بيقين واتباع
وجب النصر علينا | بنفوس ومتاع
إنما أنت رسول | حجة لله داع
فعليك الله صلى | ما سعى للبيت ساع

في دخوله صلى الله عليه وسلم المدينة

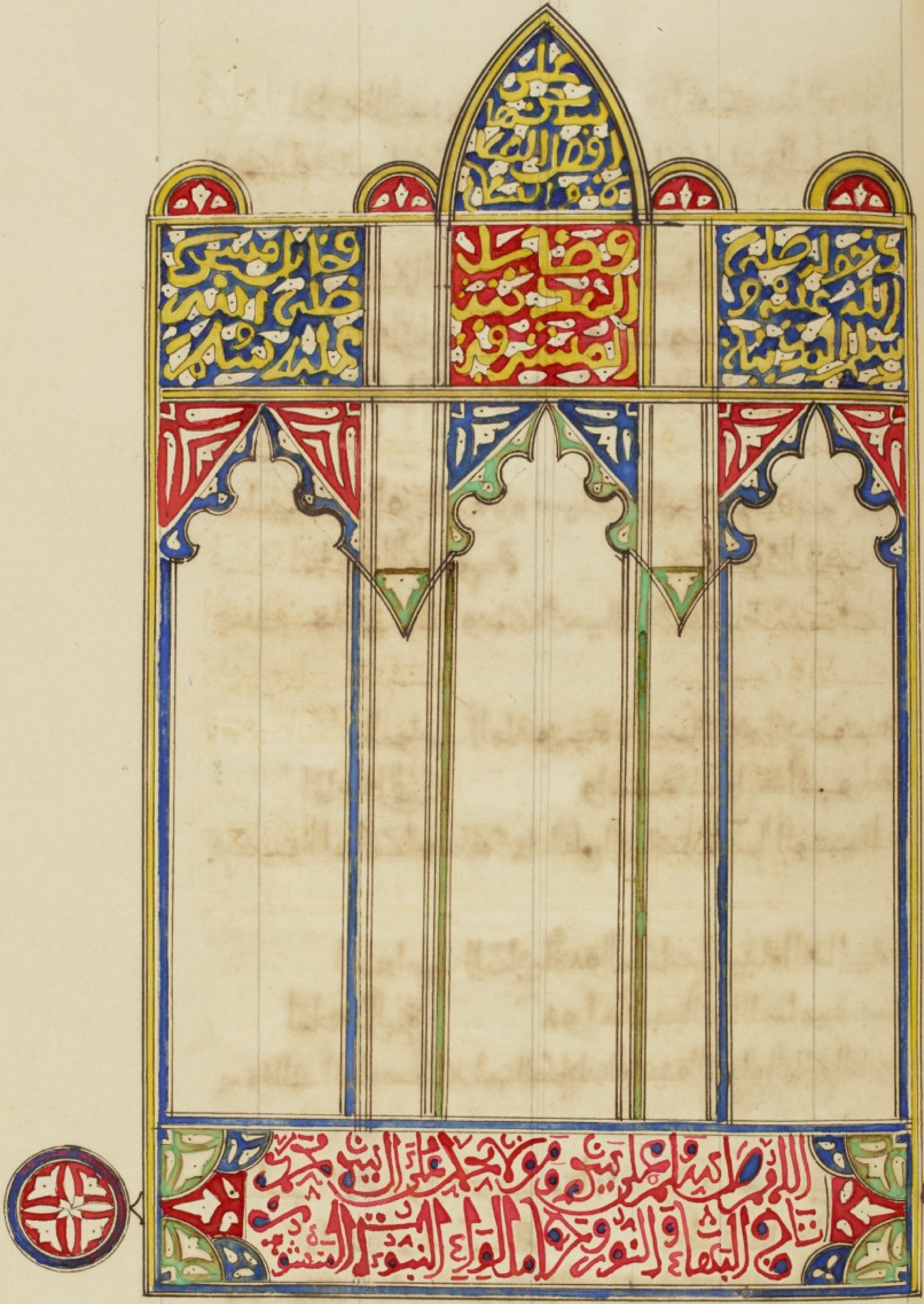
فحجرة المصطفى صلى الله عليه وسلم
وفضائل المدينة المشرفة
اللهم صل وسلم على سيدنا ومولانا محمد وعلى آل سيدنا محمد
تاج البهاء والنور وحامل لواء النبوة المنشور

الذي لما دخل المدينة المشرفة ورأت عروسة المبرورا

فرحت به وقالت أهلا وسهلا بعيد الأفراح والسرور

اللهم صل وسلم على نبينا ومولانا محمد عالي الشأن محمود

سلطان المملكة المنصورة وقطب السيادة المشهورة

الذي لما دخل كابة الطيبة ورأت وجهه المسرور

فرحت به وقالت أهلا وسهلا بصاحب الفعل الجميل والسعي المشكور

اللهم صل وسلم على نبينا ومولانا محمد عالي الشأن محمود

صاحب السر الوجداني ووسيلة الفتح الرباني

الذي لما دخل المحبوبة العاصمة ورأت هيكله الروحاني

فرحت به وقالت أهلا وسهلا بحياة الأرواح الصمداني

اللهم صل وسلم على نبينا ومولانا محمد عالي الشأن محمود

صاحب المواهب الملكوتية ونسيم النوافح الرحموتية

الذي لما دخل الحضرة المدنية واستشرفت روائح النبوية

فرحت به وقالت أهلا وسهلا بخزائن العلوم الغيبية والأسرار الوهبية

اللهم صل وسلم على نبينا ومولانا محمد عالي الشأن محمود

صاحب المذاهب الصافية والمكانة الرفيعة العالية

الذي لما دخل البرة الجابرة ورأت جبالها السامية فرحت

به وقالت أهلا وسهلا بصاحب الكرامات الباهية والمعجزات الباهرة النامية

اللهم صل وسلم على نبينا ومولانا محمد عالي الشأن محمود

صاحب الأحوال المرضية والأقوال الشهية

الذي لما دخل المسكينة المباركة ورأت ديارها البهية

فرحت به وقالت أهلا وسهلا بجليس الحضرة العندية وبدر الشجرة النبوية وذي المحاسن

المصطفوية اللهم

المطلوبة اللهم صل وسلم على سيدنا ومولانا محمد وعلى آل سيدنا محمد رغبة النفوس
الشائقة، ونزهة العيون الرائقة، الذي لما دخل الحضرة المنورة وأشرقت
منازلها الرائقة، وأشجارها اليانعة الباسقة، وفرحت به وقالت أهلا وسهلا
بطيب الأنفاس الصادقة، والأنوار الزاهية الشارقة، اللهم صل وسلم على سيدنا و
مولانا محمد وعلى آل سيدنا محمد رفيع المقام وملاذ الاعتصام، الذي لما رأته دار الهجرة
المرحومة كعبة الإسلام، ألقت إليه الزمام، وكشفت له البرقع واللثام
وقالت أهلا وسهلا بسليل الكرام، وتاج الرسل العظام، وعروس حضرات
دار السلام، اللهم صل وسلم على سيدنا ومولانا محمد وعلى آل سيدنا محمد سيد الأبرار وزين
المرسلين الأخيار الذي لما دخل المدينة العزيزة العظيمة الجاه والمقدار
وبحر الفهيمة ونزل عند أخواله النجباء الأمجاد من بني النجار تنافست
في ضيافته الأكابر والأخيار، وتسارعت لخدمته المماليك والأحرار، ونوهت
بقدره الرهبان والأحبار، واستبشرت بقدومه الصغار والكبار، وتزاحمت
على موكبه الشهير النساء والأبصار، وحصلت لمشاهدته السعيد أهل
الدار وأهل القفار، ورغبت في مجاورته وحسن معاشرته رؤساء المهاجرين
والأنصار، وأشرقت المدينة بنوره وبهجة الأقمار واستنارت بسناه الجهات
والأقطار، وتغنت بمدحه الحور والأنس وتمايلت الغصون والأشجار،
وأضاء من المدينة كل شيء حتى قال أنس ما رأينا يوما كان أحسن ولا أضوأ من
يوم دخل علينا رسول الله صلى الله عليه وسلم المدينة وفرح الحادي وابتهج
النادي، وسر العاكف والبادي، وابتهجت الأرواح، ورقصت الأشباح،
وزينت الأمصار، ولعبت الحبشة بحرابهم فرحا به وخرجت الجواري
في زينته العذار، وهتكن الحجب والأستار، وجعلن يضربن بالدفوف وينشدن
نفائس القصائد وجواهر الأشعار، وقلن نحن جوار من بني النجار يا حبذا محمد

من جوانبه وصل اللهم عليه وعلى آله مصابيح الأنوار وأصحابه كنوز
الأسرار صلاة تدفع بها عنا عوارض الأضرار وتجنبنا بها شر الأشرار
وكيد الفجار وتعتق بها رقابنا من النار وتمتعنا بها في هذه الدار وفي تلك
الدار بفضلك وكرمك يا أرحم الراحمين يا رب العالمين اجعلنا اللهم ممن حفظ الوصف فنال ما فضل من فيه سره

ذكر غزواته صلى الله عليه وسلم

غزوة ودان

غزوة بواط

غزوة العشيرة

اللهم صل وسلم على نبينا ومولانا محمد غازي الابواء ثم غزوة خير
متنقلة من مواهبه بكرم وجوده وجعلت له في قلوب عباده الطيب

ومولانا الذي لما اتت لهجرته سنة وشهران وعشرة ايام غزا غزوة ودان
حتى بلغ الابواء فرجع الى المدينة ولم يلق كيدا اللهم صل وسلم على نبينا
ومولانا محمد وعلى آله نبينا محمد نجيب عباد الله الكرام ميسره وامام اولياء الله المخلصين
الذي لما الهجرته سنة وثلاثة اشهر وثلاثة عشر يوما من شهر ربيع
الاول غزا غزوة بواط خرج في مائتين من المهاجرين يعترض عير قريش فيها
امية بن خلف فرجع ولم يلق كيدا من المشركين اللهم صل وسلم على نبينا ومولانا
محمد وعلى آله نبينا محمد صاحب المعجزات الباهرة والآيات الكبرى فنبينا من
من كانت كمال الغنى بالنور والبشرى الذي لما اتت لهجرته سنة وخمسة اشهر غزا غزوة
العشيرة في جمادى الاولى فخرج في خمسين ومائة رجل وحمل اللواء الابيض حمزة بن عبد
المطلب فسار يريد عير قريش صادرة من مكة ثم رجع ولم يلق كيدا بعد ان قام
بالعشيرة جمادى الاولى وليالي من جمادى الآخرة

غزوة السويق　　غزوة بدر الكبرى

غزوة بني سليم　　غزوة بني قينقاع　　غزوة بدر الأولى

اللهم صل وسلم على نبينا ومولانا محمد وعلى آل نبينا محمد
فهي السنية العظيمة المناقب والمفاخر

وكونه المبادر الى الوقائع والغزوات الذي لما أتت لهجرته سنة
وخمسة أشهر وأيام قيل غزا غزوة بدر الأولى فخرج في طلب كرز بن جابر
الفهري كان أغار على سرح المدينة وتعرف بالعشيرة وحمل اللواء علي ابن أبي
طالب حتى بلغ سفوان موضع من ناحية بدر ثم رجع ولم يلق أحدا وفاته كرز بن جابر

اللهم صل وسلم على نبينا ومولانا محمد وعلى آل نبيه محمد

غزوة

غزاة الليالي والأيام بسيف الحق المؤيد بالملائكة الكرام

الدرس لما أتت لهجرته سنة وثمانية أشهر وسبعة عشر يوما خلت من رمضان غزا غزوة بدر الكبرى فخرج في ثلاثمائة رجل وبضعة عشر رجلا بين المهاجرين والأنصار والمشركون التسعمائة والألف وكان ذلك يوم الفرقان يوم فرق الله فيه بين الحق والباطل إذ أذل فيه الشرك وقبيله وأخزى الكفر وجيله وأظهر دينه ونشر لواءه وأعز فيه الإسلام وأهل الإسلام

بدا يوم بدر وهو كالبدر حوله ۞ كواكب في أفق المواكب تنجلي
وجبريل في جند الملائك دونه ۞ فلم تغن أعداد العدو المخذل
رمى بالحصى في أوجه القوم رمية ۞ فشردهم مثل النعام المجفل
وجادلهم بالمشرفي فسلموا ۞ فجاد لهم بالنفس كل مجدل
عبيدة سل عنهم وحمزة واستمع ۞ حديثهم في ذلك اليوم من علي
وهم عتبوا بالسيف عتبة إذ غدا ۞ مرارا وللوليد الذي ليس له وال
وشيبة لما شاب خوفا تبادرت ۞ إليه العوالي بالخضاب المعجل
وجال أبو جهل فحقق جهله ۞ غداة تردى بالردى عن تذلل
وأضحى قليبا في القليب وقومه ۞ يؤمونه فيها إلى شر منهل
وجاءهم خير الأنام موبخا ۞ وقد فتح من أسمائهم كل مقفل
وأنتم ما أنتم بأسمع منهم ۞ ولكنهم لا يهتدون لمقول
سلوا عنهم يوم السلا إذ تضاحكوا ۞ فعاد بكاء عاجلا لم يؤجل
ألم يعلموا علم اليقين بصدقه ۞ ولكنهم لا يرجعون لمعقل
فيا عزنا والنبي ذاك ملجأ ۞ ويا ذخرنا في الحساب وموئل
عليك صلاة يشمل الآل عرفها ۞ وأصحابك الأخيار أهل التفضل

اللهم صل وسلم على نبينا ومولانا محمد وعلى آل النبي محمد بدر

وآله الكواكب الزاهرات وصحبه من قبل في الأقطاب الذي يقتدى

والأنجام الطاهرات . الذي لما أتت لهجرته سنة وتسعة أشهر

غزا بني قينقاع وهم بطن من يهود المدينة حاصرهم خمس

عشرة ليلة وكان اللواء بيد حمزة بن عبد المطلب وقذف الله

في قلوبهم الرعب فنزلوا على حكمه فأمر بهم فكتفوا وكانوا سبعمائة

مقاتل فقال له عبد الله بن أبي ابن سلول يا محمد أحسن في موالي وكانوا

حلفاء له فتركهم له وأجلاهم من المدينة فلحقوا بأذرعات

اللهم صل وسلم على نبينا ومولانا محمد وعلى آل النبي محمد

لتثبيت القلوب وتنوير سواد القلوب .

الذي لما أتت لهجرته ثلاث سنين غزا السويق وكان

سببها أن أبا سفيان بن حرب حين رجع بالعير إلى مكة ورجع فل

قريش من بدر نذر أن لا يمس رأسه ماء من جنابة حتى يغزو

محمدا فخرج في مائتي راكب من قريش حتى نزل على صدر قناة على

بريد من المدينة فخرج صلى الله عليه وسلم في طلبه في مائتين من

المهاجرين والأنصار وفر أبو سفيان وأصحابه وطرحوا أزوادهم يتخففون

للنجاة وكان أكثر ما طرحوه السويق فرجع عليه السلام إلى المدينة وكانت

غيبته خمسة أيام وفي هذه السنة حولت القبلة إلى الكعبة في نصف رجب يوم الاثنين

اللهم صل وسلم على نبينا ومولانا محمد وعلى آل النبي محمد واسطة

عقد النظام ونجيهم من سبقت في بحور مدحه أربعة الأقطاب الذي

لما أتت لهجرته ثلاث سنين غزا غزوة بني سليم بالكدر ماء لهم يسمى

بذلك وذلك في أول شوال بلغه أن بهذا الموضع جمعا من بني سليم وغ

وغطفان

وغطفان فخرج في مائتين من أصحابه وحمل اللواء علي بن أبي طالب فسار إليهم ولم
يجد في محالهم أحدا فأقام هنالك ثلاثا وقيل عشرا وبعث نفرا من أصحابه في أعلى
الوادي فأصابوا نعما وكان عددها خمسمائة بعير وكان غلاما اسمه يسار وصار الغلام في سهمه عليه السلام

غزوة غطفان	غزوة أحد	غزوة النضير	غزوة ذات الرقاع

عليك سلام الله ومولاهم أعلى النبيين ومنجيهم
سلكت بأمته سبيل نجاة واستنقذتهم من كل بأس ونجيتهم

هذه وقعة الفرع لما أتت لهجرته ثلاث سنين غزا غطفان في المحرم ومنها
وسببها أن جمعا من بني ثعلبة من غطفان وبني محارب تجمعوا يريدون الغارة
على أطراف المدينة فنادى صلى الله عليه وسلم بالقوم للمسير وخرج في أربعمائة وخمسين

رجلا ومنهم أفراس قد هربوا منه في رؤوس الجبال فلم يلحق منهم أحدا

اللهم صل وسلم على سيدنا ومولانا محمد النبي معدن العلم والإفادة وخير من سرت بذكره الركبان في البدء والإعادة ٨

الذي لما أتت للهجرة ثلاث سنين غزا غزوة أحد يوم السبت لإحدى عشرة ليلة خلت من شوال وكان المسلمون ألفا والمشركون نحو ثلاثة آلاف رجل ومعهم مائتا فرس وليس في المسلمين إلا فرس واحد وكان يوم بلاء وتمحيص عظم فيه البلاء وثبت عليه السلام وأكرم فيه أناسا من أصحابه بالشهادة

اللهم صل وسلم على سيدنا ومولانا محمد النبي محمد كنز الادخار وخير من بعث بالبشارة والإنذار

الذي لما أتت للهجرة ثلاث سنين غزا بني النضير وذلك أنه خرج يستعينهم في دية العامريين اللذين قتلهما عامر بن أمية الضمري فقالوا نعم يا أبا القاسم نعينك فاجلس تحت جدار لهم وهموا بإلقاء صخرة عليه فجاءه الخبر من السماء بما أرادوا فرجع إلى المدينة وتهيأ لحربهم فحاصرهم ثلاث ليال فقذف الله في قلوبهم الرعب فتمنوا لو أعطوا الجلاء وفيئت أموالهم بيده فكان يفعل فيها ما شاء فقسمها بين المهاجرين وثلاثة من الأنصار ٨

اللهم صل وسلم على سيدنا ومولانا محمد النبي محمد خير من شفى القلوب من عماها وقمع النفوس عن هواها

الذي لما أتت للهجرة ثلاث سنين أو خمس على الخلاف غزا غزوة ذات الرقاع فخرج ليلة السبت لعشر خلون من المحرم في أربعمائة من أصحابه وقيل سبعمائة يريد بني محارب من قيس عيلان وبني ثعلبة من غطفان وأنمار لأنه بلغه أنهم جمعوا له الجموع فسار حتى نزل نخلا من أرض غطفان فلقي جمعا من غطفان فتقارب الناس ولم يكن بينهم حرب وأخاف الناس بعضهم بعضا حتى صلى بالناس صلاة الخوف ثم انصرف بهم وكان ذلك أول ما صلاها

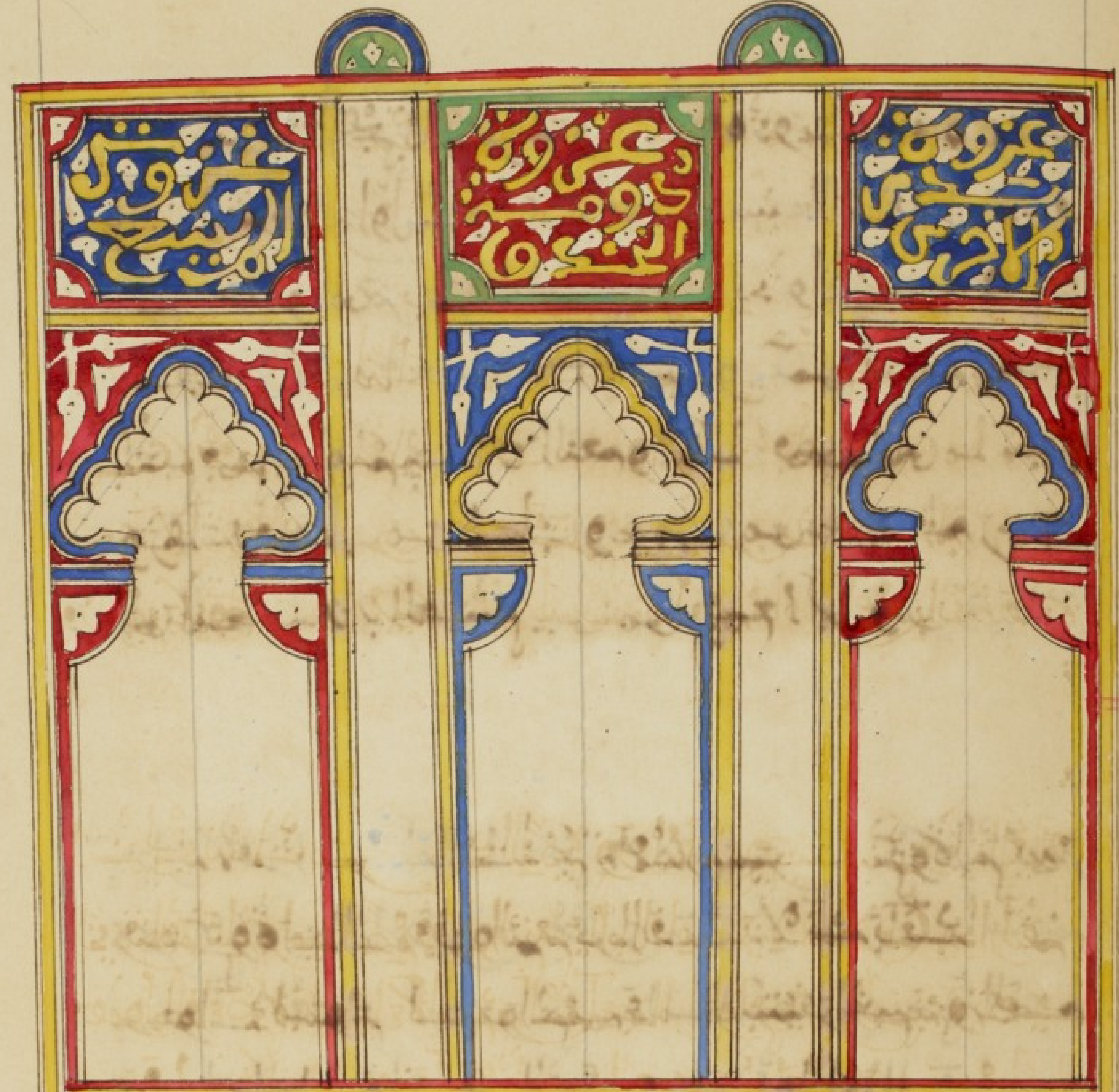

اللهم صل وسلم على نبيئك ومولانا محمد وعلى آل نبيئك مولانا محمد من
سبحت في بحور معجزته الأفكار والألباب، وأشرقت شمس
افتتحت بنسبته الأقطار والأعقاب، الذي لما أتت لهجرته أربع سنين
غزا غزوة بدر الأخرى وكانت في شعبان بعد ذات الرقاع فخرج إلى بدر
لميعاد أبي سفيان في ألف وخمسمائة من أصحابه وعشرة أفراس وسار حتى
نزل ببدر وأقام هنالك ثمانية أيام ينتظر أبا سفيان حتى بلغه رجوعه
وانصرف راجعا إلى المدينة وفي هذه السنة نزل الحجاب

اللهم صل وسلم على نبيئك ومولانا محمد وعلى آل نبيئك مولانا محمد
صاحب الذكر الأكمل والجناب الواسع الأمن الموئل

الذي لما أتت للهجرة خمس سنين غزا غزوة دومة الجندل وهي مدينة
من أدنى الشام وهي أول غزوات الشام وكان سببها أنه بلغه أن بها جمعا
كثيرا يظلمون من مر بهم وأنهم يريدون أن يدنوا من المدينة فخرج
في ألف من أصحابه فكان يسير الليل ويكمن النهار فبلغهم
الخبر فهربوا ولم يجد إلا النعم والشاء فهجم على ماشيتهم
ورعاتهم فأصاب من أصاب وهرب من هرب ثم رجع
إلى المدينة في العشرين من ربيع الأول

اللهم صل على نبينا ومولانا محمد علم النبوءة ومعدن رحمتك
الطيب المشتهاة نجيرا من محنة الركائب ونشرت

في تاريخه الافداء الذي لما أتت للهجرة خمس سنين غزا غزوة المريسيع
وهي غزوة بني المصطلق وهم بطن من خزاعة لأنه بلغه أنهم
يجمعون له الجموع ليجتمعوا لحربه فلما استيقن الخبر خرج إليهم
حتى سار مع أصحابه فلقيهم بالمريسيع فتهيؤوا للقتال فقام
المسلمون فحملوا عليهم حملة رجل واحد فقتلوا وأسروا
وسبوا النساء والذرية وفي هذه الغزوة نزلت آية التيمم
وفيها قال أهل الإفك ما قالوا في عائشة الصديقة فأنزل الله براءتها
من السماء على لسان نبيه عليه أفضل الصلاة والسلام

غزوة الخندق

اللهم النبي الطاهر

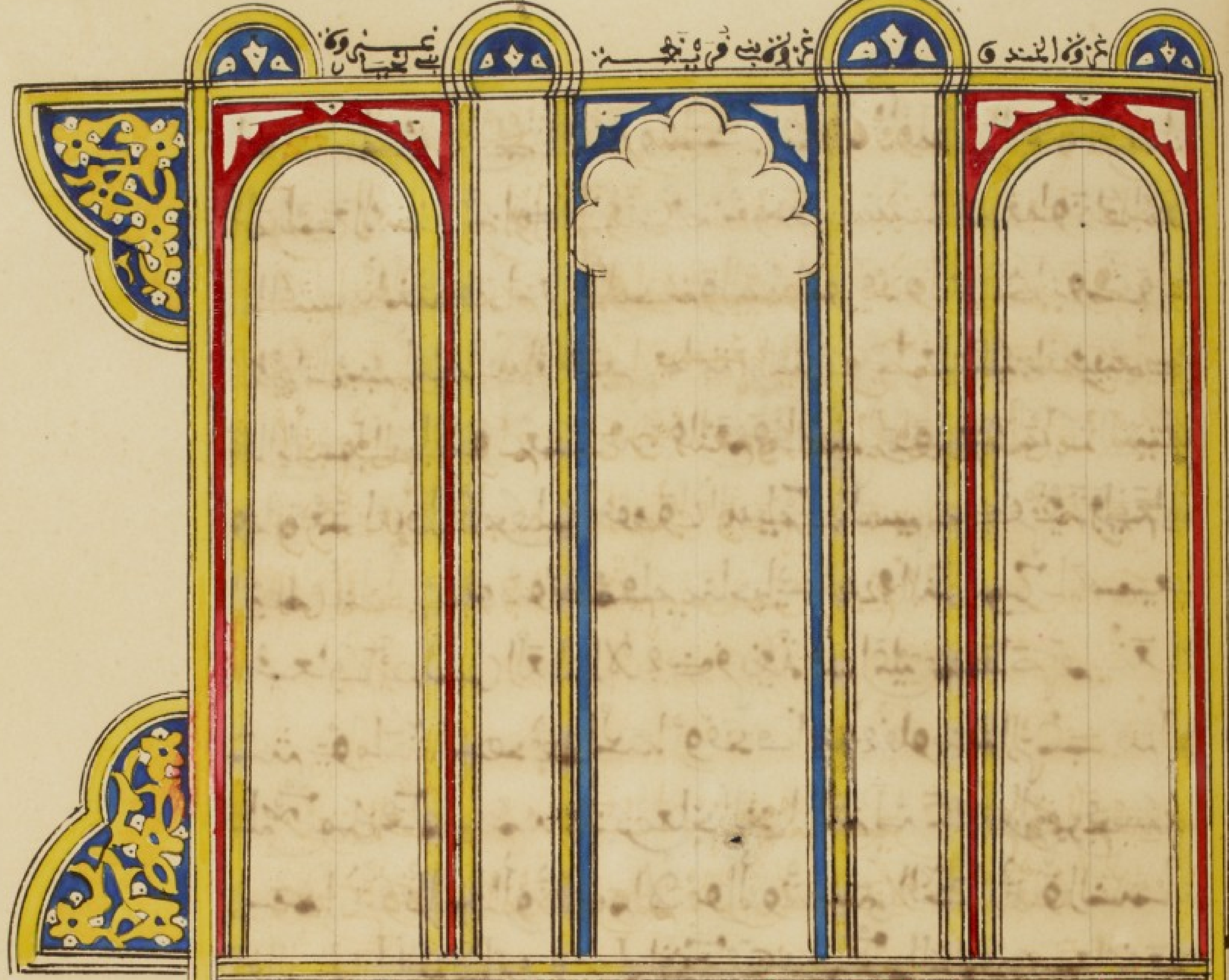

اللهم صل وسلم على سيدنا ومولانا محمد وعلى آل النبي محمد البشير
القاهر لاعداه والذي نصره من ربه مولاه من حضرته واناله
الهدى

لما اتت لهجرته خمس سنين غزا غزوة الخندق وسببها انه لما
اجلى بني النضير خرج نفر من اليهود حتى قدموا على قريش بمكة ودعوهم
الى حربه واجتمعت قريش ومن معها من العرب في عشرة الاف حتى نزلوا على
المدينة فلما سمع بهم ضرب الخندق على المدينة باشارة سلمان فاقاموا
على ذلك شهرا او قريبا منه فارسلت عليهم ريح في ليال شاتية شديدة البرد
فارتحلوا هاربين من ليلتهم وتركوا امتعتهم وقال عليه السلام لن تغزوكم قريش بعد
عامكم هذا ولكنكم تغزونهم ان شاء الله

اللهم صل وسلم على سيدنا ومولانا محمد وعلى آل النبي محمد نعمة من الله

لها عند النفوس الممتنعة ۞ وكانت بمحبته القلوب الشائقة والآذان
المستمعة. الذي غزا بني قريظة بعد الخندق بستة عشر يوما وذلك أنه
لما انصرف من الخندق راجعا الى المدينة والمسلمون قد وضعوا السلاح وحضر وقت
الظهر أتاه جبريل عليه السلام معتجرا بعمامة من استبرق على بغلة عليها قطيفة ديباج
فقال يا رسول الله أقد وضعت السلاح قال نعم فقال جبريل ما وضعت الملائكة السلاح
وما رجعت الآن الا من طلب القوم وان الله يأمرك بالمسير الى بني قريظة واني عامد
اليهم فمزلزل بهم حصونهم فأمر مناديا ينادي في الناس من كان سميعا
مطيعا فلا يصلين العصر الا في بني قريظة فنزل عليهم فحاصرهم بضعة
عشر يوما حتى أجهدهم الحصار وقذف الله في قلوبهم الرعب فنزلوا
على حكمه فحكم فيهم سعد بن معاذ الذي اهتز له عرش الرحمن فحكم
فيهم أن تقتل الرجال وتقسم الأموال وتسبى الذراري والنساء
فقال له صلى الله عليه وسلم لقد حكمت فيهم بحكم الله من فوق سبع أرقعة

اللهم صل وسلم على سيدنا ومولانا محمد عالي الرتب ومحمود
شمس سماء المعالي وقطب السيادة والكمال

الذي غزا غزوة بني لحيان بعد غزوة بني قريظة بثلاثة أشهر وقيل بستة
وكان سببها أنه لما أصيب أصحاب الرجيع وهم عشرة وأميرهم عاصم بن
ثابت كان بعثهم مع عضل والقارة يفقهونهم في الدين فذهبوا معهم
حتى أتوا الرجيع غدروا بهم فخرج في مائتي رجل من أصحابه
يطلب بهم أصحاب الرجيع فوجدوهم قد حذروا وتمنعوا في رؤوس الجبال

غزوة الغابة

غزوة الغابة | غزوة الحديبية | غزوة خيبر | فتح فدك

اللهم صل وسلم على سيدنا ومولانا على النبي محمد
كثير الأرباح ومعطي العفو والسماح
الرحيم غزا غزوة الغابة وهي واد فوق من المدينة بعد غزوة بني لحيان بليال قلائل وسببه أن عيينة بن حصن في خيل من غطفان أغار على لقاحه صلى الله عليه وسلم فقتل الراعي وأخذ امرأته وكان أول من أنذر بهم سلمة بن الأكوع فنادى بمنادي المدينة الفزع الفزع فتسامت الخيول وخرج في أثرهم فأدركوا العدو فقتلوا منه واستنقذوا بعض اللقاح

اللهم صل وسلم على نبينا ومولانا على النبي محمد
بن الجبابرة الأقوياء وعزة العجم والبدو والحضر

الثالث غزاة غزوة الحديبية سنة ست من الهجرة يوم الاثنين مستهل ذي القعدة
خرج في الف وخمسمائة من اصحابه من المهاجرين والانصار يريد حربا ولم يخرج بسلاح الا سلاح
المسافر وسار حتى نزل بالحديبية من ناحية مكة فصده المشركون عن البيت فصالحهم وانثنى
غزوة تعدل بدرا في الفضل او تربو منها غير الحديبية حيث كانت فيها بيعة الرضوان

اللهم صل وسلم على نبينا ومولانا محمد على النبي محمد خير من يقول
الحق في اموره كلها فيفزع في الله الشدائد والمهمات اليه

الرابع غزاة خيبر بعد ست سنين واربعة اشهر من الهجرة وكان الله وعده اياها وهو
بالحديبية فخرج في الف واربعمائة من اصحابه وسار حتى نزل بها ليلا فلما اصبح راوه فقالوا
محمد والخميس وولوا هاربا فقال الله اكبر خربت خيبر انا اذا نزلنا بساحة قوم
فساء صباح المنذرين فاخذ اموالهم وفتح حصونهم فلجؤوا الى اخر حصونهم فحاصرهم
بضع عشرة ليلة فلما كانت ليلة الفتح قال لاعطين الراية غدا
رجلا يحب الله ورسوله ويحبه الله ورسوله يفتح الله على يديه فاعطاها
عليا رضي الله تعالى عنه ففتح الله على يديه

اللهم صل وسلم على نبينا ومولانا محمد على النبي محمد واضح البرهان
والحجة في خير من كان الحبيب بلغته وكمل حجته الذي

(القضاء)
خرج للعمرة بعد غزوة خيبر بستة اشهر وعشرة ايام اهلال ذي القعدة في الفين
من اصحابه وامرهم ان لا يتخلف احد شهد الحديبية واهدى ستين بدنة واحرم
من ذي الحليفة وسار حتى دخل مكة فاعتمر فلما قضى نسكه رجع الى المدينة في ذي الحجة

اللهم صل وسلم على نبينا ومولانا محمد على النبي محمد كاشف الاسواء والعقبات
وبحر الكرم الكثير الجود والصلوات الذي غمرا

مكة بعد سبع من الهجرة وثمانية اشهر واحد عشر يوما خرج اليها في اول رمضان في عشرة
الاف من المسلمين واوعب المهاجرين والانصار ولم يتخلف منهم احد وسار حتى دخل مكة
من كداء وفتحها لثلاث عشرة ليلة خلت من رمضان واقام بها خمس عشرة ليلة يقصر الصلوات

ويوم مكة

ويوم مكة إذ أشرفت في أمم — يضيق عنها فجاج الوعث والسهل
خوافق ضاق ذرع الخافقين بها — في قاتم من عجاج الخيل والإبل
وجحفل قذف الأرجاء ذي لجب — عرمرم كزهاء الليل منسجل
وأنت صلى عليك الله تقدمهم — في بهو إشراق نور منك مكتمل
ينير فوق أغر الوجه منتجب — متوج بعزيز النصر مقتبل
يسمو أمام جنود الله مرتديا — ثوب الوقار لأمر الله ممتثل
خشعت تحت بهاء العز حين سمت — بك المهابة فعل الخاضع الوجل
وقد تباشر أملاك السماء بما — ملكت إذ نلت منه غاية الأمل
والأرض ترجف من زهو ومن فرح — والجو يزهر إشراقا من الجذل
والخيل تختال زهوا في أعنتها — والعيس تنثال رهوا في ثنى الجدل
لولا الذي خطت الأقلام من قدر — وسابق من قضاء غير ذي حول
ما أهلت ثهلان بالتهليل من طرب — وذاب يذبل تهليلا من الذبل
الملك لله هذا عز من عقدت — له النبوة فوق العرش في الأزل
شعبت صدع قريش بعدما قذفت — بهم شعوب شعاب السهل والقلل
فالوا محمد قد زادت كتائبه — كالأسد تزأر في أنيابها العصل
فويل مكة من آثار وطأته — وويل أم قريش من جوى الهبل
فجدت عفوا بفضل العفو منك ولم — تلمم ولا بأليم اللوم والعذل
أضربت بالصفح صفحا عن طوائلهم — طولا أطال مقيل النوم في المقل
عاذوا بظل كريم العفو ذي لطف — مبارك الوجه بالتوفيق مشتمل
أزكى الخليقة أخلاقا وأطهرها — وأكرم الناس صفحا عن ذوي الزلل
وطفت بالبيت محبورا وطائفة — من كان عنه قبيل الفتح في شغل

غزوة حنين | غزوة الطائف

الحمد لله وحده وصلى الله على سيدنا ومولانا محمد وآله
غزوة حنين بالتصغير وهو واد من بلاد
الحجاز وتسمى غزوة هوازن وخرج
عليه الصلاة والسلام من مكة يوم
السبت لست ليال خلون
من شوال في اثني عشر ألفا
من المسلمين عشرة آلاف من
المدينة والفان ممن أسلم من أهل مكة

الحمد لله وحده وصلى الله على سيدنا ومولانا محمد
وآله غزوة الطائف بلد كبير على
ثلاث مراحل أو اثنين من مكة من جهة
المشرق كثيرة الأعناب والفواكه
وسميت بذلك لأن
جبريل عليه السلام اقتلع الجنة
التي كانت لأصحاب الصريم
فطاف بها حول البيت وأنزلها
حول الطائف

اللهم صل وسلم على سيدنا ومولانا محمد وعلى آل سيدنا محمد صلاة ننجو بها من مهلكات
بشريتنا في الأقوال والأفعال وتثبت بها القلوب والأحوال الذي غزا
بعد فتح مكة غزوة حنين فخرج إليهم من مكة في اثني عشر ألفا فسار
حتى أتى وادي حنين وذلك في غبش الصبح فما راعهم إلا الكتائب
خارجة من مضايق الوادي فشدت وأمال المسلمين شدة رجل واحد
فقال أيها الناس هلموا إلي أنا رسول الله أنا محمد بن عبد الله وقبض
قبضة من تراب ورمى بها وجوه المشركين فهزمهم الله وغنم
المسلمون النساء والذراري والأموال فأنشده زهير بن صرد

امنن علينا رسول الله في كرم ... فإنك المرء نرجوه وننتظم
امنن على بيضة قد عاقها قدر ... ممشتت شملها في دهرها غيم
أبقت لنا الدهر هتافا على حزن ... على قلوبهم الغماء والغمم

إن لم تداركهم نعماء تنشرها ... يا أرجح الناس حلما حين يختبر
امنن على نسوة قد كنت ترضعها ... إذ فوك تملأه من محضها الدرر
إذ أنت طفل صغير كنت ترضعها ... وإذ يزينك ما تاتي وما تذر
لا تجعلنا كمن شالت نعامته ... واستبق منا فإنا معشر زهر
إنا لنشكر النعماء إذ كفرت ... وعندنا بعد هذا اليوم مدخر
فألبس العفو من قد كنت ترضعه ... من أمهاتك إن العفو مشتهر
يا خير من مرحت كمت الجياد به ... عند الهياج إذا ما استوقد الشرر
إنا نؤمل عفوا منك تلبسه ... هادي البرية إذ تعفو وتنتصر
فاعف عفا الله عما أنت راهبه ... يوم القيامة إذ يهدى لك الظفر

اللهم صل وسلم على سيدنا ومولانا محمد عظيم الشيم محمود نبيه الملوك والممالك خير من سلك بأمته الغراء أمتن المسالك

الذي غزا في هذه السنة أيضا غزوة الطائف على من بها من ثقيف أو ثاني من مكة لما سار إليها في شوال حين خرج من حنين وكانت ثقيف دخلوا حصنهم بالطائف وأغلقوه عليهم فحاصرهم بضعة عشر يوما ولم يؤذن له في فتحها في ذلك الوقت فأذن بالرحيل وانصرف حتى أتى الجعرانة حيث حبس سبي هوازن وغنائمها فقال ك

غزوة تبوك

حجة الوداع

عمرة القضاء

غزوة تبوك

اللهم صل وسلم على سيدنا ومولانا محمد وعلى آل سيدنا محمد فيض
جود أنوار الأنوار القدسية صاحب الجاه الرفيع والدرجة المكينة

الذي غزا بعد ثمانية أشهر وتسعة وخمسة أيام من الهجرة غزاة تبوك وهو واد
معروف بين وادي القرى والشام على أربع عشرة مرحلة من المدينة خرج إليها يوم الخميس
من رجب في ثلاثين ألفا بعث إلى أهل مكة فاستنفرهم وعسكر على ثنية الوداع ثم مضى
حتى انتهى إلى تبوك وأتاه صاحب أيلة فصالحه وأعطاه الجزية ثم رجع إلى المدينة

اللهم صل وسلم على سيدنا ومولانا محمد وعلى آل سيدنا محمد خير من أشرقت
في ليله بدر النبوءة بدره وضياؤه وأفاض من وفقته للخير وسددت إرادته

الذي بعث

الذي بعث أبا بكر سنة تسع من الهجرة يحج بالناس فخرج من المدينة في ثلاثمائة
رجل وبعث معه عشرين بدنة قلدها وأشعرها بيده الشريفة وعهد إليه أن
يخالف المشركين فيقف بعرفة وكانوا يقفون بجمع ولا يدفع من عرفة حتى
تغيب الشمس وأمره أن يؤذن في الناس يوم النحر أن لا يحج بعد هذا العام
مشرك ولا يطوف بالبيت عريان وقرأ عليهم علي رضي الله عنه سورة براءة
اللهم صل وسلم على سيدنا ومولانا على النبي محمد خير من صلى ثم أقيما
ثبيتا وأجل من رزقته برفيقنا إماما ودينا منيبا الذي حج سنة
عشر من الهجرة حجة الوداع ويقال لها حجة الإسلام وحين أراد الخروج إليها أذن
في الناس بالحج وأمرهم بالخروج معه وخرج صلى الله عليه وسلم من المدينة لخمس
ليال بقين من ذي القعدة بين الظهر والعصر ودخل مكة صبح يوم الأحد رابع ذي
الحجة وحج معه في ذلك العام نحو تسعين ألفا وقيل تسعون ألفا وقيل مائة ألف
وأربعة عشر ألفا وفي هذه السنة جاء جبريل يعلم الناس دينهم وفيها نزلت
اليوم أكملت لكم دينكم وأتممت عليكم نعمتي ورضيت لكم الإسلام دينا
اللهم صل وسلم على سيدنا ومولانا على النبي محمد وفد وفود
كل ضيف وأمير وحاج ضعيف مسكين الذي وافى عليه
في حجة الوداع اللهم إنك تسمع كلامي وترى مكاني وتعلم سري وعلانيتي ولا يخفى
عليك شيء من أمري أنا البائس الفقير المستغيث المستجير الوجل المشفق المقر
المعترف بذنبه أسألك مسألة المسكين وأبتهل إليك ابتهال المبتهل
الذي خضعت لك رقبته وفاضت لك عبرته وذل لك جسده ورغم لك
أنفه اللهم لا تجعلني بدعائك رب شقيا وكن بي رؤوفا رحيما يا خير المسؤولين
ويا خير المعطين يا أرحم الراحمين يا رب العالمين اللهم إني أتوسل
بما دعاك به نبيك النبي الكريم في ذلك الموقف

التعظيم أن تمن علي بالوقوف بين يديه وقوفه وتكرمني منه بجزيل
الرضا والتحف وتجعلني ممن ارتدى برداء حلمه والتحف وترفع تدرك
خفايا محبته وارتشف وتجاوز عن معايبه وعواره واقتطف وتنور
فؤادي من نجم مه الذي رواه منه كل طالب واغترف وتغفر لي ذنوب ما
تأخر منها وما سلف وتجمع بيني وبين من تقدم من آبائي وأجدادي من صالح
السلف في فراديس الجنان وأعالي الغرف بفضلك وكرمك يا أرحم الراحمين يا رب العالمين

عدد مغازيه صلى الله عليه وسلم سبع وعشرون غزوة أولها ودان وآخرها تبوك

غزوة ودان

غزوة العشيرة

غزوة بواط

غزوة بدر الاولى

غزوة بدر الكبرى
غزوة بني قينقاع
غزوة غطفان
غزوة دومة
لا إله إلا الله
محمد رسول الله
غزوة أحد
غزوة بني النضير
غزوة ذات الرقاع
غزوة المريسيع

غزوة الخندق
غزوة بني قريظة
غزوة بني لحيان

غزوة ذي قرد
غزوة الغابة
غزوة الحديبية

لا اله الا الله محمد رسول الله

غزوة خيبر
عمرة القضاء
فتح مكة

غزوة حنين
غزوة الطائف
غزوة تبوك

صل

صليت يارب تملا من نوره
يا رسول الله يا كنز الغنا
عم ذي الغم وغنا فوق عوده
وتستفيد الهدى وتشفي ناظما
والشمس القمر انجرا انجلت
كيف لا ينجل ومن منهم
ما رأيت النور بالغور سما
فهو من نور سناهم ذرة
إن دنا منهم تكلا من لهب
جسمه مضنا نحيل بالبعد
لا شفا الله عليلا فيهم
فرح وهبت النفس في مظانهم
أي بعز في حبيب وجد فيه
فرح تعلو في ربيع من مهجة
وانجلا الليل التصاب والعمى
وغدا الدين القويم المرتضى نا
وندا ابينا عيبا واضحا ٨ ٨
والنبيون به قد انجبروا
وأخ الصدق ومع الصدق يوفي
كظلمة في الفيافي سرحة

يجتلي الأنبياء قبل الوجود
أنت والله مفيض الجود
وعمود الدهر أومت بالسجود
شفعه دين فوأوا والعهود
من شعاع جبرائيل يسطع وزروده
وهواهم والقلب الصلود
صاعد في الجو حتى هو كالعقود
ام سلوها تجد بالصب الفقيد
ولد الصب من الشوق نشود
من نواهم وهو في الحب وحيد
ليت برد النسيم فيهم لا يعود
فسراج الحق في الحب فريد
أشرقت أنواره كل الوجود
وبه في الكون قد قام الله عهود
يوم كل انبير علي رغم الحسود
نامغا دين النصى واليهود
ممد ابالعوار باب الجحود
فوقهم من عهد عاد وثمود
نعم ودونت الي وخلود
وغمام من هجير وصعود

BnF MSS

وبأعلى الغار نسجا نسجت   عنكبوت ألهمت رغم الحقود
وحمامة بتمهيد وقفت   وبغيظ مات أرباب الكنود
عميت أبصارهم قالوا أسى   ما بهذا الغار من قوم قعود
فسارى حتى دنا من طيبة   أقبل الأنصار يبغون السعود
وأبو أيوب فيهم فارح   وأبو طلحة والغر الأسود
مذ دنا المختار مع أصحابه   نزلت بالكفر أعباء النكود
والذي أسس كنوا الله أمرا فسعى   أحمد وهم في قتال وقعود
فاستجاروا منهم بالمصطفى   سألوه باقتراب وسجود
وبعام الفتح قد أرضاهم   وغزاهم بالجنود وجهود
وبدر وحنين جاء له   حزب أملاك على زي الجنود
حين غشاهم نعاس أرسلت   تضرب الكفار مع قوم اليهود
غشيتهم بحنين رحمة   فانزعجت من شناتك الجلود
وعليك الله صلى دائما   وعلى الآل وأصحاب السعود
وسلام الله يغشى عاطرا   فيهم كما نشر الريح الورود

ذكر مثال نعاله صلى الله عليه وسلم

الحمد لله حق حمده
والصلاة والسلام
على سيدنا محمد وآله

نعاله

اللهم ربنا صل الله على
لابسها وسلم وشرف
وكرم ومجد وعظم كانتا
من جلد بقري وهما
مخصوفتان تشبع بهما ولها
قبالان عرض ما بين عقدها أصبعان
وعرضها مما يلي
الكعبين سبع أصابع و
بطن القدم خمس وفوق
ذلك ست ورأسها محدد
ومرقها بالطاق ثم أخذها
عنده مثبتة كأنها كانت له
أمانا من بغي البغاة و
غلبة العداة وحرزا من
كل شيطان مارد وعين
كل حاسد وإن أمسكتها
امرأة حامل بيمينها
تيسر عليها الطلق ومن
أدام حملها نال القبول من
الخلق ونال كاتب فهو
تبركه بها وتقوى(؟) وعمته(؟)
من الأشرار ما يخشى والسلام

انظر مثال نعله الشريفة البهية لها فضائل ثابتة منيفة لمن اعتنى بها من البركة كانت له أمانا من البلية

ذكر قبة إسرائه صلى الله عليه

الحمد لله حق
حمده والصلاة
والسلام على أشرف
خلقه محمد نبيه
وعبده وعلى آله وصحبه
كان الإسراء به صلى الله
عليه وسلم سنة اثنتي عشرة
وخمسين سنة ونشأته
أشهر قبل الهجرة على القول
الصحيح المشهور الذي
جزم عليه النووي ونقل
ابن حزم الإجماع فيه من
بيت أم هانئ والقضاء إلى بيت
المقدس ومنه عرج به
الشريف عليه الصلاة وال
سلام وصلى هو وجبريل
كل واحد ركعتين فلم يلبث
إلا يسيرا حتى اجتمع ناس
كثير ثم أذن مؤذن وأقيمت
الصلاة فقاموا صفوفا
ينتظرون من يصلي بهم فأخذ
جبريل عليه الصلاة والسلام
فقدمه فصلى بهم ركعتين
فلما انصرف قال له أتدري
من صلى خلفك قال كل
نبي بعثه الله تعالى

اللهم صل وسلم على سيدنا ومولانا محمد وعلى آل سيدنا محمد
زمرد الجمال الخضراء وطلعة فلك النبوة الزاهرات الغراء
وصاحب الجيش المنصور والكتيبة الخضراء وممد العسكر والعساكر وأ
بطال الزهراء ونبيه من كافة الأنبياء ووصي من تعلقت به النسيم يقتبس العنبراء
وأفضل من سري به في نفسه من البيضاء والصفراء . وأكرم من تحلى في حمد ربه بالسراء
والضراء . وأعز من اطلعته على خزائن علوم الغيوب ومواهب سر القمر ليلة
العروج والإسراء . صلى الله عليه وعلى آله صلاة نستشفع بها دنيا وأخرى .
ونستشفي بها من عرف منة الاستمداد من نوافح اليمن والبشرى ونتخذها ليوم المعاد
عدة وزادا وذخرا بفضلك وكرمك يا أرحم الراحمين يا رب العالمين
اللهم صل وسلم على سيدنا ومولانا محمد وعلى آل سيدنا محمد سيد
الأشراف وقدوة أهل العرفان والإنصاف . وأفضل من مشى
على البسيطة من منتعل وحاف . وحلية المجد الرائقة الحواشي والأطراف . والـ
والنور المستخرج من الأصلاب الطاهرة والبطون الأشراف . وعروس الحضرات الذي
وقع من تعلق به النسيم يقتبس على قدر المراتب العالية والمناصب الجليلة الأوصاف
صلى الله عليه وعلى آله صلاة نسلك بها مسالك النجاة والألطاف
ونعصم بها قلوبنا من زيغ التقلبات والميل عن طريق الحق والانحراف .
بفضلك وكرمك يا أرحم الراحمين يا رب العالمين
اللهم صل وسلم على سيدنا ومولانا محمد وعلى آل سيدنا محمد
جملة الجمال وكنه سر الفعال ورياض الجلال
وفيض النوال وسفه الكلال وزين الصحب والآل . وحبيبك الذي توجته
بتاج البهاء والكمال . وزينته بأشرف المحاسن والخصال . وألبسته
خلع الشرف والتعظيم والإجلال . وفتحت له أبواب الرضا والسرور والإقبال
وقلت له في مقام القرب والوصال خطابا بساط عنايتك يا محمد

وقد

وفي نيلنا لك منازل الدنو والاتصال، أن نبيحك دنوا تقصر عنه عبارات فحول
الرجال، وتكل عن دركه حقائقه فحول الرجال عقول أرباب الإشارات والأحوال
وأشهدناك ملكنا وسلطاننا، وخلعنا خلع جودنا وإحساننا، وأعطيناك
تحف الكرم والإفضال، وأفضنا النعم التي عممتنا وكثير آلائنا، وعلمناك سر
صفاتنا وأسمائنا، وملكناك كنوز فضلنا وعطائنا، وجعلنا بيدك
مفاتح الإقبال، وأنلناك ما فوق أرضنا وسمائنا، وجعلناك إماما
لأحبائنا وكرمائنا، وأعطيناك لواء الحمد ووضعناك على سائر
الأنبياء والأرسال. فصل اللهم عليه وعلى آله السادات الأبطال
وصحابته الأماجد الغيير الأقوال والأفعال صلاة تنجينا بها من
الزلازل والأهوال وتجعلها لنا ذخيرة عندك يوم العرض والسؤال
وتبلغنا بها من رضاك ورضاه غاية القصد والآمال
بفضلك وكرمك يا أرحم الراحمين يا رب العالمين
اللهم صل وسلم على سيدنا ومولانا محمد وعلى آل سيدنا محمد
سيد الثقلين ويتيمة العقدين
الذي كان يلبس النعال السبتية وهي التي ليس فيها شعر ويتوضأ
فيها وكان لنعليه قبالان وهما السير الذي يكون بين الإصبعين
اللهم صل وسلم على سيدنا ومولانا محمد وعلى آل سيدنا محمد خير من
استضاءت الأكوان بنوره وسعدت العوالم بنشأته
وكذلك هو الذي صلى في نعلين مخصوفين وكان يحب التيامن
ما استطاع في تنعله وترجله وطهوره
اللهم صل وسلم على سيدنا ومولانا محمد وعلى آل سيدنا محمد سيد السادات
وخيرهم من أيدته بالمعجزات الباهرة وخوارق العادات

الذي قال إذا انتعل أحدكم فليبدأ باليمين وإذا انخلع فليبدأ بالشمال لتكون
اليمنى أولهما تنعل وآخرهما تنزع وكان ينهى أن ينتعل الرجل قائما وكان
يلبس النعال وربما مشى حافيا تواضعا وطلبا للمزيد لا سيما إلى العبادات

اللهم صل وسلم على سيدنا ومولانا محمد وعلى آل سيدنا محمد ذي النعم الكرام
وغنية الأجلة الأعاظم والقادة الأئمة الأعيان الذي

كانت نعاله الشريفة مخصرة معقبة ملسنة لها قبالان
بالخنصر أي لها زمامان والتي في موضع زمامها مثنى طاق مستدير في بين
والقلنسوات التي فيها صور على هيئة النعال

اللهم صل وسلم على سيدنا ومولانا محمد وعلى آل سيدنا محمد
في النشأة الواضح الدليل والبرهان

وكون البطانة العليا الفوقي والسفلى الذي كان طول نعاله الشريفة
شبرا وأصبعين وعرضها مما يلي الكعبين سبع أصابع وبطن
القدم خمس وفوق ذلك ست ورأسها محدد وعرض ما بين القبالين أصبعان
وصلى الله عليه وعلى آله البدور والأهلة وصحابته الليوث الشجعان
صلاة تختم لنا بها بالإيمان وتمسكنا بها أعلى قصور فراديس
الجنان بفضلك وكرمك يا أرحم الراحمين يا رب العالمين

قال مؤلفه عفا الله عنه محمد
المعطي بن الصالح تغمده
الله برحمته آمين آمين

فرع رسمت أمثلة هذه النعال الشريفة
الجليلة العلية القدر المنيفة . على صور مختلفة الأشكال
متنوعة الأمثال بحسب ما وقفت عليه في كتب الأئمة الأعلام
المقتدى بهم في تصحيح السند ومعرفة التبيين والإحكام وذكرت
ما ذكروه لها من الخواص والمنافع العظام . لينال المتشفع بها
غاية القصد وبلوغ المرام وكل ذلك من بركة لابسها عليه
أفضل الصلاة وأزكى السلام . ثم أقول كما قال من أعرب
في المقال إمامنا المقري في كتابه المسمى بفتح المتعال الذي
ضمنه وصف النعال إني ذاكر هنا مثالين عليهما المعول ثم
أعززتهما بأربعة لا تقوى قوة الثاني ولا الرابع بعد الأول وقد
زدت على ذلك ثلاثة أمثلة بقصد التبرك لمن أراد أن يتوسل
بها ويتشفع . فينشد المرء بعد ما يتعدد من الأمثلة ويتنوع
أعد ذكر نعمان لنا أن ذكره هو الطيب ما ذكرته يتضوع .

أيا ساكني أكناف طيبة كلكم .	إلى القلب من أجل الحبيب حبيب .
لنعل المصطفى الهادي مثال .	وذو مثالة عز المثال .
له بصر يعيد الغشي بشرا .	قريبا والعثار به تقال .
وللداء العضال به شفاء .	سريع ليس فيه ما يقال .
وقف معه أخي إما فهو باب .	إلى نيل المنى منه اتصال .
ومن غير به فخر والشمة .	فإن بذلك العلياء تنال .

وهذه صفة المثال الأول من الأمثلة التي رسمت .

إن تتهم من صوفي هذا الزمان … فخطا ما جا ورفعة شان

وادخر من مثال نعل خير الخلق … شكله وبه كل الأمان

ثم مرغ عليه خدك في الصبح … وعند المسا بكل أوان

معلنا بالصلاة على المرسل … للخلق بالهدى والأمان

من علاه أن خاصه فوق السما … وات وواقا الحضرة الرحمان

وكما أعطت نعليه فخرا … فهما للرسل وسر كالتيجان

وحبا نعله المثال بها … فهو كالشمس في غسق عربيان

قلنا من مثاله اليوم حصن … في الظلمات شامخ الأركان

وبه باب مجرب للتوقي … فتحقق بديع هاذي المعان

يستمد منه في الوصول غنى … ووقيه من كل فاضح وجان

وسواء نيل المؤمل منه … من آفات العبيد والتلعان

رحمة عمت العباد ليوفي … أثر اللطف بان للعيان

يا رسول الله عبدك قد فتح الله بالباب زائد العصيان

وأتوك منك بالشفاعة يرجوا … الفوز بالعفو عنه والغفران

واسحب الذيل من رضاك عليه … فهو في المنزل لنيل الأمان

زاد الله من صلاة كما لا … مع سلام تتواصلا بافتنان

وعلى الآل والصحابة والتابع … والتابعين بالإحسان

فصل في معنى النعل وحد بيتها ووصفها ولونها وكيفية لبسها ووضع مثالها وتحديدها ونشر فضائلها بسيدي من البرية وإنسها

وتحديدها

ووضع

ووضع مثالها العاطر المشرق المستمد من أنوار شمسها
صلى الله على من شرفها وسلم وشرف وكرم ومجد وعظم وبارك وأنعم

أن يسول الله المتعال
والنعل أما في عرف الأرض القدم
من نعل وكونها سبتية
صح فيها من جواب ابن عمر
ذات قبالين كما روى أنس
جاء ونقل من علامة الورس
أخرجه جماعة كالترمذي
وعن أبي ذكره بو واحد
ثم بدا الرأي أريد أحمري
لأنه من جلد كما علم
أخبرنا الإمام صنو الوالد
من فاق في العلم على الأنداد
سعيد المقري خطاب الملحد
التنسي الصدر عن أبيه
شيخ الإمام جدي الخطيب عن
حدثنا الشيخ أبو اليمن الشهيد
عن الشهير الذي في الأمصار
عن الإمام السلفي عن أبي
حدثنا الشيخ أبو بكر الشامي

يمشي كما ثبت بالنعال
ونقل عنهم الخلوات من أدم
لدى الصحيح رقة مروية
لابن جريج ما أضاء شرف الفهم
ذو الجانب الطاهر من كل دنس
فاقطف أزهار الدعاء المغترس
من نص وقوته في المآخذ
تبركا وبحثه للجاحد
عمن حوت منه مغاني الفهما
عند المحققين واجتنب تعنتهم
يا مع خطار والغلا والناكد
والعون لاعتضاد بالأجواد
منه عن الشيخ الإمام الأوحد
عن ابن مرزوق عن النبيه
بدر المعالي الوافي المؤتمن
بابن عساكر أخو العلم الغريب
بن رواحة أخي الأنصار
عالي السماع لأعلى الرتب
محمد بن عمر بن جعفر

عمّن لقيتهم من الأنصار أخيارا
عن جدّه لأمّه أنس الكامل
حدثنا عفان نجل مسلم
حدثنا حماد السابق
حدثنا قتادة عن أنس
أن لها قبالا وقد روينا
من سنده إليه عن حجاج
حدثنا حماد الهمام
عن أنس بن مالك بمثله
وحسبنا هذا ولو نقلنا
نيلا وبعض العلماء صححا
وجاء في رواية موصوفة
وكان [illegible] الغلو في انتعاله
والخلع بالعكس وراوي الأثر
وقد روت عائشة الصديقة
كان يحب ما استطاع في قدره
مثل امتشاطه أو انتعاله
تحقيق اللفظ لذي المعنى
وقد أفاد الحافظ ابن الجوزي
أن الذي يديم لبس [illegible]
من الخفاف أن يكون في النزع
وأصبعا طولها مع [illegible]

أعني أبا القاسم البزارا
محمود في المجد والإجلال
وهو أبو عثمان ذو التقدم
مبتدأ [illegible] عنده فهي
كانت بها آل الهاشمي لا نقص
عن البخاري بما الحديث جا
في الخير والعلم والاحتياج
حدثنا قتادة الإمام
وكل قبال عن راجع للأطم
من طرفه أكثرها أكملنا
بأنها صور أو واحد ما أشملا
كانت في نعله المخصوصة
يقدم اليمنى عن شماله
به أبو هريرة عن [illegible]
أن الرسول أفضل الخليقة
تيامنا في كل ما عنه صدر
وصحبهم والغير من أفعاله
بها أنا قد ذكرنا المعنى
[illegible] سحاب الجوز
من قبل لبسه الابتذال الأما
يقدم اليسرى كنعل النزع
عند العراقي الإمام [illegible]

وعرض

وعرض بطن قدم بما انفصل ... خمس وما فوق بست لا أقل
وعرضها مما يلي الكعبين ... تسع أصابع بحد دون مين
وعرض ما بين القبالين ضبط ... نحو يد بإصبعين فاغتبط
ورأسها كما روي محدد ... هذا الذي في وصفها قد حددا
والعقب فيه وبعضهم قد أورد ... مضمون ما قاله العراقي سرد
أكرم بها نعلا بلبس المصطفى ... صلى عليه الله نالت شرفا
وعظمت عند الورى بمسها ... رجل شفيع جنها وإنسها
ياليت خد الوجه مني كانا ... لوطئ نعل المجتبى مكانا
عسى أفوز منه بالجوار ... فوزا بما ينجي من البوار
وأهتدي بنور أمن زائلا ... فبدر أحمد حي فيه لبسة أولا
ومن الإله أرتجي جبر الخلل ... والبرء والشفاء من كل العلل
والعفو عما قد جنيت من زلل ... وحطة أكبر من ذنب الجلل
وهذه صفتها محررة ... وكم منافع لها مقررة

وبيان المثال المعظم لطه النبي المصطفى منه فضله وسلمه

واعلم بأن للمثال الأكرم ... منافعا أكثر من أن تحصره
وقد شهدت ها هنا قليلا ... منها عد القاري في دليلا
هذا وما ذكرته من نثر ... نسبته كنقطة من بحر
من ذاك من أدامه حمله ... نال قبول العالمين جملة
وشاهد النبي في المنام ... أو زار قبره بلا اغتنام
وكل من أمسكه لديه ... فهو أمان يحتوي عليه
من بغي من طغا من البغاة ... وغلب الأضداد والعداة
وكان حرزا من شرور السارق ... من الشياطين وغير الحاسد

ومن يكن مصحوبه في قوافله
وإن يكن في موضع أو دار
وسائر الأزمان من له لزم
ومن توسل به مصححا
وكيف لا وقد حوا توسلا
وكان بعض الفضلا في مثل
يقعد مدة اثنى وأربعا
قال وما ذاك فقال وصب
وعظم الضر عليها والتوى
قال فألهمت لوضعه على
قرن الكوفت وقامت ما بها
وكنت قد سألت عند الفعل
وقد رأيت شخصا انتما إلى
أحد وضعه لدى عمامته
وعندما رحلت للجزائر
والعزم للأماكن الشريفه
وقد تركت الأهل في فاس ولم
فزرت شيخ القتادلي الوهبا
وكنت عند قبره رأيت
نفعنا الله بأوليائه
وبعد ذا ركبت بحر تونس
وكان ذاك البحر أي هول
فعجل الإله بالتنفيس
وكنت أرسلت به إليه
فجاءني الغوث إلى السلامه

لم تتم تسعة أمنه بقابله
أمن من ذهب وحر ونار
ولم يكن فخر بجيش فيهم
باسم الرسول في السؤال الجما
بمن هدى الخلق وأم الرسلا
صورته الحسنى لبعض الفضلا
بعجب من أمره مما رأى
أصاب زوجتي وعم النصب
وانشد حتى أشرفت على التوى
موضعه قصد الإذهاب البلا
بالشكاة لم تشك من مصابها
رجال المصطفى وفي النعل
بهيئة لم يبق عنها ما بلا
فنال ما أمل منه إمامته
أنس المقيم والغريب الزائر
كحالة حاجته وريبه
أبدا بشيء قبل قصدي للعلم
نجل مشيش فأزاح الحجبا
ما يقتضي بلوغ ما نويت
أهل المقامات وأصفيائه
فجاءنا الموج العظيم بغتة
ووصفه يضيق عنه قول
مدحي في بالمثال اللم في بيسا
والخوف أضحى غالبا عليه
وكان ذلك لنا علامه

كذا

كذاك في سنتنا من سوسة
من الجبال انبئت منها الثلج
من بعد ما أيس أهل النجم به
ومن عظيم نفعه في الكرب
عن شيخنا القصار مفتي فاس
ولم أكن سمعت ذاك منه
وهي حكاية نجت في صغره
إذ كان في أسفل بيت ومعه
وفوق رأسه من الجدار
ذراعهم سامية البناء
تحكمت سوابق الأقدار
وغير البناء فيها سمته
فكان في تدنيب ذاك السقف
واشتدت أطرافها العليا إلى
وثبتت أطرافها السفلى على
وخيمت عليه مثل الظلة
والناس في هلاكه ما ارتابوا
عنه ليحملوا إلى المقابر
فبعد جهد كشفوا عنه فلم
يجدوه مذ ذاك ثم أمعنوا
وعلموا أن النجاء جاءت
تلك الذبائح المولهات التي
وهكذا الهواف في الجبال
ولبثت بعد خفة وعشية
كأنها الأيام والليالي

أهول النجم شوهدت بسوسة
وقدر الرحمن فيها بالفرج
من البلاء من أمور مكث به
قضية مشهورة في الغرب
مثل التماع الطيب الأنفاس
لاكن حكاه لي الثقات عنه
ذلك عند بلوغ أقصى وطره
من أهله من وقته قد جمعه
تمثال نعل ذي الهدى المختار
عظيمة فبعضه البناء
في ذلك الوقت بصحن الدار
ووقع الأعلى على ما تحته
من بركات النعل فيهم للطف
حد المثال كي يكون موطا
أرض المحل والتراب قد علا
وحملت ذاك السقوف على
واجتهدوا أن يكشفوا التراب
إذ عندهم كان مسير الخابه
بهم وابه لما وصفنا من السم
نفر بعض ما عنوا وإذ عنوا
من المثال وبه أضاءت
نفوسها قد عظمت وجلت
تالي بعضها لم يكن في البال
سوى انزاح وعظيم يتسم
في نظمها ونثرها الطوال

فصار الأوقات في أحوالها
فمن قريب تنجلي الأهوال
وهذه الدنيا كظل زائل
وعيشها المرغوب فيه فان
وأهلها في حكم تغريب القدر
ومشرب الأيام صفو وكدر
وكل شيء فإلى انصرام
الواجب القدم والبقاء
وها هنا أدين نفسي بالوفا
فقد أتيت غصنه وأورقت
كان انتقا نخلة بأفواههم
تسعون مع مائة بيت مكمل
ولو أطلت في المقال لم أطق
وما عسى أعد من منافع
أول من يقرع باب الجنة
كهف الأنام عمدة العباد
ملاذ كل خامل ونابه
مراتب الأعلام نخبة منه تبج
وأهدي الفوز عبده غدا
ويسأل الرحمن أن يكون منه
تقريبي عند اشتداد الأزم
يقول يا أمنيات كل سائل
وقد مدحتك بكل وضع
والعمر يعد على زمن مهل

من تقرب الغوار والعوز نهم
بالكرم الخلو على الله ومن
يجر [illegible] صح

وانسكر وكل جلدا على نصو الدها
عن أن انتقال والبقاء محال
عمر انتقال إلى الخراب عاجل
نسال فيه اليوم والإقبال
بقصوى والزمان جرحه هدر
وأي ورد لم يكن عنه صدر
وليس يبقى غير ذي الإكرام
وكل شيء فإلى انقضاء
روضا بأنهار الهدى مغرقا
وبنعال الهاشمي أشرقت
وذاك تاريخ كمال الزاهرة
فيها عدد نعاله الجميل
مدح نعال ذي الجمال المؤتلق
مثال النعال السامي نجيب شافع
أجل من أولى البرايا المنة
عدة كل حاضر وباد
إن كشف الخطب لهم عن نابه
لا سيما عن ذي افتقار مزعج
يرجوه في كربة تنجي غدا
يصرف باستدراجه ريب الزمان
فهو الذي يجد مقصد وعمم
ومنهج الأسباب والوسائل
وغيره مثل الطاق وسعي
والله يجعل الوجه العمل

ويصفح

اللهم صل وسلم على سيدنا ومولانا محمد وعلى آل النبي محمد

وَيَمْنَحُ النَّفْعَ مَنْ اعْتَنَى بِهِ
بِجَاهِ مَنْ أَلِفَ فِي جَنَابِهِ
صَلَّى عَلَيْهِ رَبُّنَا وَسَلَّمَا
مَا اكْتَسَتِ الْبِطَاحُ بُرْدًا مُعْلَمَا
وَمَا رَوَى عَنْ جَعْفَرٍ وَأَسْنَدَا
عَنْ مِثْلِ رَوْضٍ تَعَلَّلَ بِالنَّدَى
وَتَوَّجَتْ هَامَ الرُّبَى بِالْغَمَائِمِ
مِنْ وَشْيِ صَنْعَاءَ يَدُ الْغَمَائِمِ
وَصَدَحَتْ بِسَجْعِهَا الْحَمَائِمُ
وَابْتَسَمَتْ مِنْ زَهْرِهَا الْكَمَائِمُ
وَمَا بَكَا دَاعٍ لَهُ الْخَوْفُ غَلَبْ
فَنَالَ مِنْ حُسْنِ الْخِتَامِ مَا طَلَبْ
فَهَاذِهِ صِفَةُ الْمِثَالِ الثَّانِي مِنْ
أَمْثِلَةِ مِنْ نَحْوِ الشَّفِيعِ الْحِجَازِي
وَأَنِّي بِالشَّفِيعِ الثَّانِي نَبِيِّنَا وَمَوْلَانَا
مُحَمَّدٍ صَلَّى اللَّهُ عَلَيْهِ وَسَلَّمَ وَشَرَّفَ
وَكَرَّمَ وَمَجَّدَ وَعَظَّمَ آمِينَ

قد لثمنا مثال نعل نبي
ووضعنا الافواه خدا وعينا
أذهب الداء والغموم جاها
خص من أخمص الرسول بفيض
فلثمه فيمنه للمرتجي
من غم العدو فيه وانشودا الـ
وتوكلنا فيما ترد ونحيي
أوسع المرسلين فضلا وجاها
قد زكت ذاته بكل اعتبار
وسمت كل حالة منه جدا
وكذا كل ماله منه أدنى
نعله أشرف النعال جميعا
فإذا ما بدا المثال فعظمه
ثم قبله معلنا بصلاة
وهو باب مجرب للبلوغ
فإذا ما بيمنه زمن بسعدها
وكذا الزائرات رد الكيد
ولكل الأدواء فيه دواء
ليس يدعا فيه لله سر
وهو من بعض معجزات رسول الله
يا نيتم القرا ببابك فتح الله

كشرفت أخمصا حد السبع الطباق
فوجدنا الافوق تحته راق
فهو كالشمس زاد في الإشراق
عم كل الأنام بالاستغراق
باب فضل سما على الآفاق
ثم الصق منك بالأماق
الرسل خاص مكارم الأخلاق
أكرم الخلق صفوة الخلاق
وهو زاكي الفروع والأعراق
لفظ عملي كل حالة باتفاق
نسبة في مراتب الفخر راق
وكذاك المثال بالإطلاق
وارغم أنوف أهل النفاق
وسلام لهم بهم ميابغ راق
الله مولى الفقير أمثر الإشفاق
لم تخش فيه من إملاق
من عدو ولم تلوموا اشتياق
بات فعل الصحيح من ترياق
بنجاح قد طار في الآفاق
فالتمس فيه بالاستحقاق
وافاك زائد الأشواق

فامنح

وامنح المنى وابسط خاطري | ممدي في كل حالة ما يأوي
وفرج القلب في ذي الكرب ممنه | واكفه ما في حشاه من اكتراي
أدرك أدرك فما يغوثك بعد | أنت والله طبيب الأعراي
فعليك الصلاة تشتمل ع | الآل وصحابا وتابعا يوفاي

اللهم صل وسلم على سيدنا ومولانا محمد وعلى آل سيدنا محمد طالع
اليمن المتسع وفخر العفاة الأسعد

وقطب السيادة الأوحد ومجده، وطود المجادة الأرشد
وسلطان المملكة التي تزيد وسمه المحمدي كل مقام بجليل ومشهد

اللهم صل وسلم على سيدنا ومولانا محمد وعلى آل سيدنا محمد معدن آل
النبوءة المنضد وتاج الرسالة الدائم المتجدد

وسيف الحق المنصور المؤيد، وصفوة العلو التي سامت عليه الأمجاد
وسجدت بين يديه الأشجار وأقر برسالته الظاهرة وتشهد

اللهم صل وسلم على سيدنا ومولانا محمد وعلى آل سيدنا محمد
صاحب الخير الغالب القهر مهد

والرأي الصالح المسدد، والشرف الأصيل والفخم الكامل
المؤبد، والمجد الأثيل والعز الدائم المخلد وباهر الكرامات
والمعجزات التي تخضع كل من عرف النور الأحمدي وتسجد

اللهم صل وسلم على سيدنا ومولانا محمد وعلى آل سيدنا محمد
نبي جاه وارث العلو المجد

ولوعة الشوق المبرح والحب المؤكد؛ وصاحب الحوض
الكبير والعذب البهي المورد؛ وأفضل من اختص بأسرار النبوءة
والرسالة وتبوّأ؛ وحبيبه المقرب المحبوب الذي كما أراد
خلع تعالى الله الشريف بقية ميزان في مقام قاب قوسين أو أدنى قلت له
كما أبسط عن ثنائه عليك وأصعد؛ فصل اللهم من انبيه وعلى
آله صلاة تنفعنا بها من رضاك ورضاه فوق ما نداله
وأزيد وتسكننا بها في دار كرامتك أشرف مكان رفيع ومقعد؛
بفضلك وكرمك يا أرحم الراحمين يا رب العالمين

يا من شكل أخلاقه على الأمم وبهاء زاكي
ذكره تنافح ما للعاطر الزاكي
والصبا إذا أبصر الأنوار أبشرها
من أجل ما سلفنا بكينا إذ بكيناك
ما القصد بالرسم إلا انقلابه قلبنا
بالمصطفى أشرف المكي والحاكي
فالآن إذ أبى لثمها شرف شغفا
بمن حلاه نوره في آثار أحلاكي
صلى الأمير الذي ما نال رتبته
أهل العناية من رسل وأملاك

أهل العناية من رسل وأملاك
وأمّهم ليلة الإسراء ثم سما
للقرب فوق سماوات وأفلاك
عليه أزكى صلاة مع صحابته
وآله ثم أتباع ونسّاك
ما قال من أبصر الآثار بينة لها
أيا منازل سلمى أين سلماك
فهذه صفة مثال ثالث مُبهج
للمحب الكاير والشوق
بالغنت وهو هذا
وما هب نسيم
المنيه الآ
رحامه

[illegible]

قنوطا ولا تخلع يدا وابدل من [illegible] الروع بسط [illegible]

[illegible]

[illegible]

[illegible]

[illegible]

مثال النعال [illegible] بسم [illegible]
ولما رأيت [illegible]
[illegible]

صلى الله عليه وعلى آله يا محمد ما اهتزت عذبات البان والرند
صلى الله عليه وعلى آله يا محمد ما حن مشتاق إلى تهامة ونجد
صلى الله عليه وعلى آله يا محمد ما بات يعالج الشوق ويجد أثقال الغرام والوجد

اللهم صل وسلم على سيدنا ومولانا محمد وعلى آل سيدنا محمد
الذي من حمل مثال نعاله الشريفة
فتح الله له أبواب القرب وأسعفه بتحف أسراره اللطيفة

اللهم صل وسلم على سيدنا ومولانا محمد وعلى آل سيدنا محمد
الذي من حمل مثال نعاله الشريفة يسر الله عليه من الأمور
ما تعسر وأفاض عليه من مواهب كرمه الجزيلة

اللهم صل وسلم على سيدنا ومولانا محمد وعلى آل سيدنا محمد
الذي من حمل مثال المنيفة نعاله السنية
عامله الله بلطفه ووقاه من كل آفة تصيبه وبلية

اللهم صل وسلم على سيدنا ومولانا محمد وعلى آل سيدنا محمد
الذي من حمل مثال نعاله النبوية توجه الله بتاج
عنايته وأطلعه على كنوز أسراره الغيبية

اللهم صل وسلم على سيدنا ومولانا محمد وعلى آل سيدنا محمد
الذي من حمل مثال نعاله السنية أحسن الله
عاقبته وحفظه في الدار والأسفار والغربة

اللهم صل وسلم على سيدنا ومولانا محمد وعلى آل سيدنا محمد
الذي من حمل مثال نعاله السعيدة نور الله
بصيرته وأتحفه بجواهر حكمته المفيدة

اللهم الذي

اللهم صل وسلم على سيدنا ومولانا محمد وعلى آل سيدنا محمد

الذي من جملة مثالاته العالية المباركة الهمة الفرد إلى
الهبوط إلى شذاه ووقفه في السكون والحركة

اللهم صل وسلم على سيدنا ومولانا محمد وعلى آل سيدنا محمد

الذي من جملة مثالاته العالية المصونة فلكه الله
بسيف عنايته وكفاه كل مؤونة

اللهم صل وسلم على سيدنا ومولانا محمد وعلى آل سيدنا محمد

الذي من جملة مثالاته العالية الزكية نعمه الله
في سلك أحبابه وجعله من أهل النسبة والخصوصية

اللهم صل وسلم على سيدنا ومولانا محمد وعلى آل سيدنا محمد

الذي من جملة مثالاته العالية النورانية رفع الله
قدره بين المقربين وخلع عليه ثياب عز الصمدانية

اللهم صل وسلم على سيدنا ومولانا محمد وعلى آل سيدنا محمد

الذي من جملة مثالاته العالية المعظم جمع الله قلبه
عليه وجعله من ذوي البصائر المنورة

اللهم صل وسلم على سيدنا ومولانا محمد وعلى آل سيدنا محمد

الذي من جملة مثالاته العالية المقدسة ثبته الله
بالقول الثابت يوم حلوله في رمسه وآنسه

اللهم صل وسلم على سيدنا محمد وعلى آل سيدنا محمد

الذي من جملة مثالاته العالية الشافية وسع الله
في رزقه وأسبغ عليه نعمه الضافية

اللهم صل وسلم على سيدنا ومولانا محمد وعلى آل سيدنا محمد
الذي من حملها شأن تعالى له الوافية عم من الله
قلبه بطاعته وأحياه بشهود دينه العافية
اللهم صل وسلم على سيدنا ومولانا محمد وعلى آل سيدنا محمد
الذي من حملها شأن تعالى له الأحمدية رزقه الله
القبول في الأرض ونوه به في حظائر القدسية
صلى الله عليه وعلى آله صلاة تعرفنا بها
بأحواله المرضية وتتحفنا بها بأسرار الملكوتية
وتمن علينا بها برؤية وجهه الكريم قبل فوات الأجل
وحلول المنية بفضلك وكرمك يا أرحم الراحمين يا رب العالمين

دعو نسبة القشتا ومن نفهها نشبا
وقد شف من آثار نجم الورى القرار شنبا
وتلتم تمنا لا لتعل كريمة
بها الذي نود بمستحضر أحفيفا وتستشبا
ولا تصرفوها عن منازلها ومنولها
بعدي لكم والتعد ليمنعها الصهبا
ولا تغتبوها بالعتاب بين يديها
نياما وتشفيها مداوي الهوى صبا
وما انقض تقب الأرض إلا لأنها
تعلمت وانتعش النبات به خصبا

وهاذيا

وبقابله صفة مثال رابع لنعال ثوب النبوءة
الساطع نبينا ومولانا محمد صلى الله
عليه وسلم المقبول الشافع
وعلى آله البدور و
اللوامع وصحابته
الأئمة الجوامع
اللهم شفعه فينا
بجاهه عندك
آمين آمين
تم آمين
تم

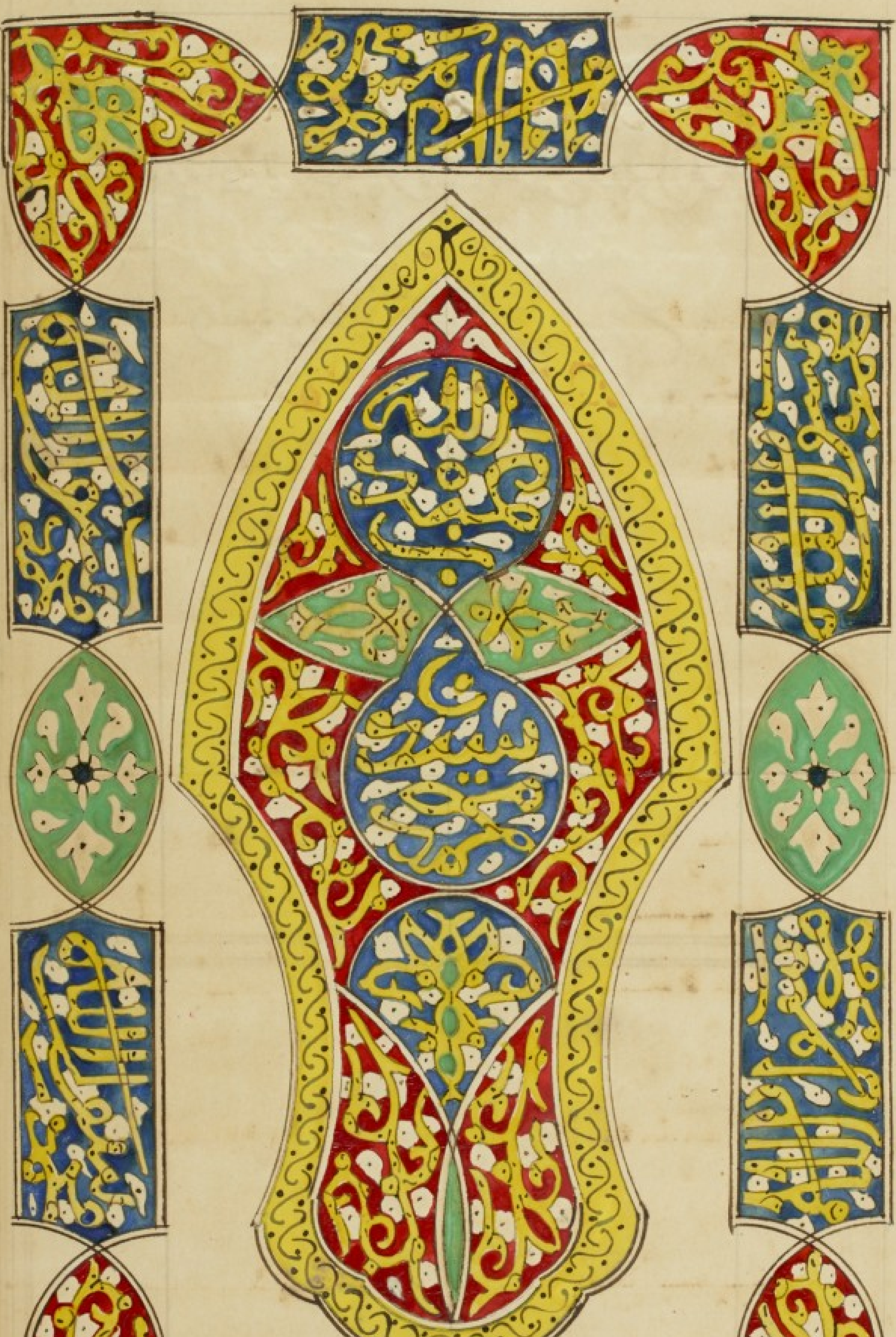
محمد رسول الله

محمد رسول الله
محمد رسول الله

يا مثال النعل من خير الملا ... لك في التشريف قدر قد علا
كيف لا تسمو بوطء قدم ... قد علت سبعا طباقا فوق لا
إن تعلو حل فيه قدم ... المصطفى ثمنا لها عندي حلا
فيه أسرار تبدت للذي ... باعتقاد قلبه منه امتلا
فيه للمملوء مال وغنى ... فيه للخامل عز وعلا
فيه للداء شفاء عاجل ... فيه للمنكر باس وبلا
أنا والله فؤادي طائع ... فيه شوق وهيام وولا
ألطول الغدير فيه لاثما ... مشتفيا منه فؤادا ما سلا
عالما مقداره معتقدا ... عارفا أسراره مبتهلا
يا رسول الله إني واثق ... بك لا أبغي تعالى محولا
غير تعفو عن ما أخشى وما ... أرتجيه فأنلني الأملا
ثم كن لي يوم حشر بالذي ... يوجب الفوز وينفي الوجلا
يا ملاذي يا عيادي كن غنى ... زال عني بك نورا وانجلا
وعليك الله صلى وعلى ... آلك والصحب الهداة النبلا

اللهم صل وسلم على سيدنا ومولانا محمد وعلى آل سيدنا محمد الذي
من لثم مثال نعاله الشريفة وجعله على رأسه رفع الله قدره ووطئه على أبناء جنسه
اللهم صل وسلم على سيدنا ومولانا محمد وعلى آل سيدنا محمد
الذي من لثم مثال نعاله الشريفة وجعله على جبينه زرع
الإيمان في قلبه ولاحت عليه شواهد الخير من جبينه
اللهم صل وسلم على سيدنا ومولانا محمد وعلى آل سيدنا محمد
الذي من لثم مثال نعاله الشريفة وجعله على وجهه وجناته

في الد

بَرَّدَ اللهُ ضَرِيحَهُ وَأَنْزَلَ عَلَيْهِ شَآبِيبَ رَحَمَاتِهِ

اللَّهُمَّ صَلِّ وَسَلِّمْ عَلَى نَبِيِّنَا مَوْلَانَا مُحَمَّدٍ وَعَلَى آلِ النَّبِيِّ مُحَمَّدٍ

الذِي مَنْ لَثَمَ مِثَالَ نَعْلِهِ الشَّرِيفَةِ وَوَضَعَهُ عَلَى جَبْهَتِهِ وَحَـ
وَحَاجِبَيْهِ عَامَلَهُ اللهُ بِلُطْفِهِ الجَمِيلِ وَعَفَا لَهُ وَلِوَالِدَيْهِ

اللَّهُمَّ صَلِّ وَسَلِّمْ عَلَى نَبِيِّنَا مَوْلَانَا مُحَمَّدٍ وَعَلَى آلِ النَّبِيِّ مُحَمَّدٍ

الذِي مَنْ لَثَمَ مِثَالَ نَعْلِهِ الشَّرِيفَةِ وَوَضَعَهُ عَلَى شَفَتَيْهِ وَجَبْهَتِهِ
بَهَّجَ اللهُ وَجْهَهُ بَيْنَ العَوَالِمِ وَحَرَسَهُ مِنْ آفَاتِ الدَّهْرِ وَنِقْمَتِهِ

اللَّهُمَّ صَلِّ وَسَلِّمْ عَلَى نَبِيِّنَا مَوْلَانَا مُحَمَّدٍ وَعَلَى آلِ النَّبِيِّ مُحَمَّدٍ

الذِي مَنْ لَثَمَ نِعَالَهُ الشَّرِيفَةَ وَجَعَلَهُ عَلَى عَاتِقِهِ وَجِيدِهِ
نَوَّرَ اللهُ قَلْبَهُ بِمَحَبَّتِهِ وَنَزَّهَهُ فِي رَوْضَةِ عَبِيدِهِ

اللَّهُمَّ صَلِّ وَسَلِّمْ عَلَى نَبِيِّنَا مَوْلَانَا مُحَمَّدٍ وَعَلَى آلِ النَّبِيِّ مُحَمَّدٍ

الذِي مَنْ حَمَلَ مِثَالَ نِعَالِهِ الشَّرِيفَةِ وَجَعَلَهُ عَلَى نَحْرِهِ وَصَدْرِهِ
مَنَحَهُ اللهُ مَا لَا عَيْنٌ رَأَتْهُ وَلَا أُذُنٌ سَمِعَتْ مِنْ ثَوَابِهِ وَنَعِيمِهِ

اللَّهُمَّ صَلِّ وَسَلِّمْ عَلَى نَبِيِّنَا مَوْلَانَا مُحَمَّدٍ وَعَلَى آلِ النَّبِيِّ مُحَمَّدٍ

الذِي مَنْ لَثَمَ مِثَالَ نِعَالِهِ الشَّرِيفَةِ وَتَوَسَّلَ بِمَنْصِبِهِ وَعَظِيمِ قَدْرِهِ
سَلَكَ اللهُ بِهِ مَسَالِكَ النَّجَاةِ وَغَفَرَ لَهُ مَا اجْتَرَحَهُ فِي سِرِّهِ

اللَّهُمَّ صَلِّ وَسَلِّمْ عَلَى نَبِيِّنَا مُحَمَّدٍ وَعَلَى آلِ النَّبِيِّ مُحَمَّدٍ

الذِي مَنْ لَثَمَ مِثَالَ نِعَالِهِ الشَّرِيفَةِ وَتَوَسَّلَ بِجَاهِهِ وَعُلَاهُ
قَضَى اللهُ حَوَائِجَهُ بِسَبَبِهِ كُلَّهُ وَأَجَابَ دُعَاهُ

اللَّهُمَّ صَلِّ وَسَلِّمْ عَلَى نَبِيِّنَا مَوْلَانَا مُحَمَّدٍ وَعَلَى آلِ النَّبِيِّ مُحَمَّدٍ

الذِي مَنْ لَثَمَ مِثَالَ نِعَالِهِ الشَّرِيفَةِ وَتَوَسَّلَ بِكَمَالِ شَرَفِهِ وَعَظِيمِ عِنَايَتِهِ

قلب الله قلبه للخير وجعله من أهل حزبه وولايته

اللهم صل وسلم على سيدنا ومولانا محمد وعلى آل سيدنا محمد

الذي من لثم مثال نعاله الشريفة وتوسل به إلى مولاه عفا الله عنه وسامحه فيما اقترفه وجناه

اللهم صل وسلم على سيدنا ومولانا محمد وعلى آل سيدنا محمد

الذي من لثم مثال نعاله الشريفة وتوسل به في سواد الغياهب أمنه الله من الشرور وفاز من جميع المعاطب

اللهم صل وسلم على سيدنا ومولانا محمد وعلى آل سيدنا محمد

الذي من لثم مثال نعاله الشريفة وتوسل به في مشاهد الخير والبركات جذبه الله إلى حضرته ورقاه إلى أعالي الدرجات

اللهم صل وسلم على سيدنا ومولانا محمد وعلى آل سيدنا محمد

الذي من لثم مثال نعاله الشريفة وتوسل به في المواسم والأعياد أقبل الله عليه بوجهه وشفع له يوم الحشر والتناد

اللهم صل وسلم على سيدنا ومولانا محمد وعلى آل سيدنا محمد

الذي من لثم مثال نعاله وتوسل به في المساء والصباح أجيبت دعواته وفتحت له كنوز الأرباح

اللهم صل وسلم على سيدنا ومولانا محمد وعلى آل سيدنا محمد

الذي من لثم مثال نعاله الشريفة ومرغ فيه مصون شيبه ستره الله يوم تبدو الفضائح ولم يطلع أحدا على عيبه

اللهم صل وسلم على سيدنا ومولانا محمد وعلى آل سيدنا محمد

الذي من لثم مثال نعاله الشريفة ومسح به جميع أعضائه

عصمه الله

عصمه الله من زيغ الذوبان وحفظه من سوء قضائه

اللهم صل وسلم على سيدنا ومولانا محمد وعلى آله ومن تبعه

الذي من لثم مثال نعاله الشريفة وتوسل بسره وسره

الروحاني اجتباه الله إليه وأحله محل القرب والتداني

وصلى الله عليه وعلى آله تمتعنا بها بالفهم الروحي وسره

الرحماني وتشرفنا بها من كأس مدده الرحماني وتفتح بها في

وجوهنا أبواب السرور والتهاني بفضله وكرمه يا أرحم الراحمين يا رب العالمين

مثال نعل النبي ۸ سما بقدر علي ۸ في رتبة لا تسامى لو تشير لأبهي

بهجة وسناء ۸ أريج عم النبي ۸ هذا الدواء الخفي ۸ لكل داء دوي

برد باليمن منه ۸ في الحال كل ردي ۸ وبه للفوت سهم ۸ كلمع برق وحي

يبرع كل عناء ۸ أريج كل عيي ۸ يتيح كل غناء ۸ وكل عيش هني

بالسعد والتشريف ۸ في جنة وعشي

من غير به الخوف البلاء ۸ بالأقرب الغني

بذاك والبر سيد ۸ عن طرفه السوي

إذ قد روا الثقات ۸ من كل شهم حفي

متنعنا بسر حبه ۸ من كل ما به نفي ۸ كل رواه صحيحا ۸ كذا بنقل قوي

يا رب هذا مثال ۸ لنعل نبيك نبي ۸ تقربه من روح ۸ وروح كل صبي

وهو القدم شفا ۸ من كل وجه شتي ۸ ... ۸ من كل كل ذكي

وزودنا الحسن مغني ۸ عن جليه وحلي ۸ والسر والعز شرفا ۸ بكل حمد جلي

عليه أزكى صلاة ۸ من الإله العلي ۸ كذاك أسنى سلام ۸ من السلام الغني

تعم الآل وصحبا ۸ مع تابع وصبي

اللهم صل وسلم على سيدنا ومولانا محمد وعلى آل سيدنا محمد

الذي من رسم مثال نعاله وجعله في كتابه
أمنه الله من فتنة القبر وعذابه

اللهم صل وسلم على سيدنا محمد وعلى آل سيدنا محمد

الذي من رسم مثال نعاليه وجعله في ظهره وبسه
نجاه الله من كل ظالم وبؤسه

اللهم صل وسلم على سيدنا ومولانا محمد وعلى آل سيدنا محمد

الذي من رسم مثال نعليه وجعله في داره
لا تخمد الله يعلو وجهه في ليله ونهاره

اللهم صل وسلم على سيدنا ومولانا محمد وعلى آل سيدنا محمد

الذي من رسم مثال نعاله وجعله في بيته
نحى الله عنه الفقر وأغناه لوقته

اللهم صل وسلم على سيدنا ومولانا محمد وعلى آل سيدنا محمد

الذي من رسم مثال نعاله وجعله في وسادته
انقادت له الأرواح وتخضعت لسيادته

اللهم صل وسلم على سيدنا ومولانا محمد وعلى آل سيدنا محمد

الذي من رسم مثال نعاله وجعله في رحله
صانه الله من جميع الآفات بمنه وطوله

اللهم صل وسلم على سيدنا ومولانا محمد وعلى آل سيدنا محمد

الذي من رسم مثال نعاله وجعله في سفينته

حتى شفاه الله من الغرق وكان مما هو فيه ببركته ووجهته

اللهم صل وسلم على نبينا ومولانا محمد وعلى آل نبينا محمد

الذي من رسم مثال نعاله وجعله تحت عمامته

حبب الله به القلوب وتوجه بتاج عنايته

اللهم صل وسلم على نبينا ومولانا محمد وعلى آل نبينا محمد

الذي من رسم مثال نعاله وجعله على أعضائه

ووفقه الله للعاملين واعطاه التحف واقام بين أحبابه

اللهم صل وسلم على نبينا ومولانا محمد وعلى آل نبينا محمد

الذي من رسم مثال نعاله وجعله في راية عساكره

وجنوده نصره الله على عدوه وكفاه شر حسوده ∴

وصلى الله عليه وعلى آله كما من علينا بها بطلعته وشهوده

ورزقنا بها من ما هو من كرمه وجوده وتجعلنا بها من أهل صفائه

ووفوده بفضلك وكرمك يا أرحم الراحمين يا رب العالمين

ورقات في صفة مثال نعل
شفا مثل لسيد العالمين
أفضل من زند وكل بشر
صلى الله عليه وعلى
آله وأصحابه
أجمعين

فمن نعل رسول الله نعل تنعمت — ازلف الاسنى اجماعها ببرغم

اللهم صل وسلم على سيدنا ومولانا محمد — الذي ما ولد مثله في الوجود

وما يوجد مثله قط — وعلى آله وصحبه أجمعين

فمن تمسك بها يا خير الورى تشرفا — والله أرجو بخدمة نعلك تنتعم

وصحبه اجمعين

اللهم صل وسلم على سيدنا ومولانا محمد وعلى آل سيدنا محمد

الذي من لثم مثال نعاله التي تبركت بها الرسل والأملاك
حفظه الله بعنايته من طوارق الجحود والإشراك

اللهم صل وسلم على سيدنا ومولانا محمد وعلى آل سيدنا محمد

الذي من لثم مثال نعاله التي تبركت بها الصالحون
والأولياء قربه الله وحباه وجعله من عباده الأصفياء

اللهم صل وسلم على سيدنا ومولانا محمد وعلى آل سيدنا محمد

الذي من لثم مثال نعاله التي تبركت بها جبريل
وميكائيل فتح الله عنه كل أمر مغلوق وحجب هائل

اللهم صل وسلم على سيدنا ومولانا محمد وعلى آل سيدنا محمد

الذي من لثم مثال نعاله التي تبركت بها جبريل وعزرائيل (اسرافيل)
قرب الله عليه الوصول وجعل بيده مفاتح الوسائل

اللهم صل وسلم على سيدنا ومولانا محمد وعلى آل سيدنا محمد

الذي من لثم مثال نعاله التي تبركت بها أهل الحجب والسرادقات
منحه درجة الخصوصية ورقاه إلى أعلى المقامات

اللهم صل وسلم على سيدنا ومولانا محمد وعلى آل سيدنا محمد

الذي من لثم مثال نعاله التي تبركت بها الأخيار والأوتاد
ختم الله له بالسعادة وأمن خوفه يوم ترجف الأفئدة وتنفطر الأكباد

اللهم صل وسلم على سيدنا ومولانا محمد وعلى آل سيدنا محمد الذي

من لثم مثال نعاله التي تبركت بها الزهاد والعباد
كمل الله إيمانه وجعله من أهل الشوق والوداد

وصل اللهم

وصلى الله عليه وعلى آله النجباء الأفراد وصحابته ذوي المجد والكرم
والاجتهاد صلاة تصلح القلوب والأجساد وتحفظ بها المال
والأهل والأولاد وتبلغنا بها من رضاك أقصى غاية القصد
والمراد بفضلك وكرمك يا أرحم الراحمين يا رب العالمين

مثال النعل المصطفى سيد الورى — نبي الهدى المختار من آل هاشم
ذكا لنا أشياخنا عن شيوخهم — بإسنادهم عن عالم بعد عالم
تلقته منا أوجه بعد ودها — وألقته أيدينا مكان العمائم
وعفرت الوجنات فيه محبة — وألحقت فيه الشفاه بالمباسم
تود ست النعل التي قد عدت لها — مواضع تيجان الملوك الأعاظم
إذا لم تعاينها فهذا مثالها — متيم شديد الشوق من غير لائم
فلثم ثراها فيها ربي لا نفس — لأن تبرد الأكباد منه حوائم
وليت جبيني كان موطئها جلا — يخاف غدا النار لفحة جاحم
ويا فضلها لما حوت رجل سيد — تفضله بالفضل كل العوالم
حبيب رسول الله خاتم رسله — وصفوته المعطي جميع المكارم
حنيني إلى ترب لديه كان وطئها — تذمم من ترب خبير الكرائم
وها الميل والمنافذ تباح لي — إلى روضة ما بين تلك المعالم
فأشفي غليلي بالتثام ترابها — وأشفيه من دمعي بأوكف ساجم
على تربه خلو الذي أزكى تحية — تعم بها أيدي المعطي الراحم واسم
وختم لها عرف كطيبة زاهيا — على نفحات المسك كشق الكمائم
وتهديه للقبر الكريم وقد سرت — على الروض هبات الرياح النواسم

اللهم صل وسلم على سيدنا ومولانا محمد وعلى آل سيدنا محمد
واضح العلامات وبارع الآيات المعجزات الذي من تمسح

بمثال نعله الطاهرات واستشفى بها من العلل والعاهات
عوفي منها ومن جميع الأمراض الظاهرات والباطنات

اللهم صل وسلم على نبينا مولانا محمد وعلى آل نبينا محمد

لبنة التمام ونخبة من كان بين الشكر والمقام الذي من
توسل بمثال نعاله الطاهرات واستشفى بها من البرص والجذام عوفي منها ومن جميع
الأوصاب والأسقام اللهم صل وسلم على نبينا مولانا محمد وعلى آل نبينا محمد
إمام الطريقة وعين سر الحضرات الجامع بين الشريعة والحقيقة
الذي من توسل بمثال نعاله الطاهرات ∴ واستشفى بها من
دسايس النفوس وغوامض الدقيقة عوفي منها ومن داء الصداع والشقيقة

اللهم صل وسلم على نبينا مولانا محمد وعلى آل نبينا محمد

صاحب المكانة العظمى وعنصر الشرف الحبيب الأعظم
والمنتقى الذي من توسل بمثال نعاله الطاهرات واستشفى بها
من الرمد والعمى عوفي منهما ومن جميع
البلاء الخارج من الأرض والنازل من السماء

اللهم صل وسلم على نبينا محمد وعلى آل نبينا محمد

ينبوع الجود والكرم ∴ وإمام طيبة والحرم الذي من
توسل بمثال نعاله الطاهرات واستشفى بها من وجع
الشفتين والفم عوفي منها ومن داء الصمم ∴

اللهم صل وسلم على نبينا مولانا محمد وعلى آل نبينا محمد

قدوة الفقهاء الأكياس ونخبة المجد الكريم العلو والأنفاس
الذي من توسل بمثال نعاله واستشفى بها من
الحمى ووجع الرأس عوفي منها ومن داء الأسنان والأضراس

اللهم سيد الخلق

اللهم صل وسلم على سيدنا ومولانا محمد وعلى آل النبي محمد
سيد الخلق، وخير من بعث بالهداية والرفق، الذي من تمسك بمثال
نعاله الطاهرة واستشفى بها من ألم الحلق، عوفي منه ومن وجع الرقبة والحلق،
اللهم صل وسلم على سيدنا ومولانا محمد وعلى آل النبي محمد عظيم
المنشرة، وعظيم الجاه والفخر، الذي من تمسح بمثال نعاله الطاهرة واستشفى
به من وجع الظهر والصدر، عوفي منهما ومن جميع الوركين والظهر،
اللهم صل وسلم على سيدنا ومولانا محمد وعلى آل النبي محمد نبيه
من تشنفت بمدحه الأسماع، وتشرفت بموكب قدمه المنازل و
والبقاع، الذي من تمسك بمثال نعاله الطاهرة واستشفى بها من وجع
التراسيف والأنطاع، عوفي منها ومن جميع الأضرار والأوجاع،
اللهم صل وسلم على سيدنا ومولانا محمد وعلى آل النبي محمد سيد
الجن والإنس وذروة الصدق الطاهر الورع والجنس الذي من تمسح بمثال
نعاله الطاهرة واستشفى بها من ألم بوق وضيق النفس
عوفي منهما ومن داء الوحم والتجنس،
اللهم صل وسلم على سيدنا ومولانا محمد وعلى آل النبي محمد ذي التاج
العالي النافع العجب، وروح العقل القدسي في مواكب العز والرهب،
الذي من تمسح بمثال نعاله الطاهرة واستشفى من الصوصة
وذات الجنب عوفي منها ومن وجع الأمعاء والقلب،
اللهم صل وسلم على سيدنا ومولانا محمد وعلى آل ذي الروح
الأقدس الصادق اللهجة والمقال، وسيف الحق القاطع أثر الزيغ والضلال
الذي من تمسح بمثال نعاله الطاهرة واستشفى بها به من وجع

الكبد والطحال عوفي منهما ومن داء العروق والأوصال
اللهم صل وسلم على سيدنا ومولانا محمد وعلى آل سيدنا محمد
زين القول والفعل وصحيح السماع الغزير النوال والفضل الذي من تمسح
بمثال نعاله الفاخرة واستشفى به من السعال والسل
عوفي منهما ومن داء الغم وفجع النسل
اللهم صل وسلم على سيدنا ومولانا محمد وعلى آل سيدنا محمد
صاحب النعيم الظاهرة والكرامات الباهرة المتواترة الذي من
تمسح بمثال نعاله الطاهرة واستشفى بها من الزحير ووجع الخاصرة
عوفي منهما ومن داء الجرب والحكة والقروح الظاهرة
اللهم صل وسلم على سيدنا ومولانا محمد وعلى آل سيدنا محمد
روح الكونين وغيث جميع الدارين الذي من تمسح بمثال نعاله
الطاهرة واستشفى بها من وجع البدن والركبتين عوفي
منهما ومن داء البواسير والقولنج ووجع الكليتين
اللهم صل وسلم على سيدنا ومولانا محمد وعلى آل سيدنا محمد
سر الله المصون وخاتم علمه المخزون الذي من تمسح بمثال
نعاله الطاهرة واستشفى من الهواجس وتخبط
الجنون عوفي منهما ومن نخزة الحسود والغدار وخبيثة
المفتون وصل اللهم عليه وعلى آله ينابيع العلوم والفنون
وصحابته نجوم الدين والغصون صلاة تدفع بها عنا
هواجم الكروب والشجون وتحفظنا بها من الأمراض العارضة
في الحركة والسكون وتجبرنا بها عند صدمة الحوادث

من المنون

من الفتنة في الرغبة والركون. وتجعلنا بها ممن حققت لهم عند القدوم عليك حسن الرجاء فيك والظنون بفضلك وكرمك يا ارحم الراحمين يا رب العالمين

منال نعال خير الانبياء ⁂ هو الباب الحري للشفاء
هو السبب المبلغ كل سول ⁂ بتقبيل الظهور من الخفاء
ولم لا ذاك وهو مثال نعل ⁂ وطي قدما سما فوق السماء
والصوه منه أخمصه بوجه ⁂ لذ لثم الثرى قصد الثراء
وإن ماسا لم يبرح لديه ⁂ بمحض العفو في وقت العياء
يوافي في التيمم صعد النقار ⁂ ويغدو في الصباح وفي المساء
وهل من بعد هذا من دنو ⁂ بعالي نسبة عند انتماء
وقبله ذو قابلة بقلب ⁂ قد اعتقد النجاح بلا مراء
والصفح يغد منك واضح ⁂ بجد في التوجه للدعاء
وإن اليمن فيه غير خاف ⁂ وهل أثر من الخصيصة في الغناء
وإن ليمنه سرا بديعا ⁂ أفاد ملأ القلوب من الضياء
وباليمن النجاح لكل قصد ⁂ فكيف بيمن خير الاصفياء
فيا نعم المثال نعيم نعل ⁂ ونعم الباب في نيل الرجاء
ينيح عنى بنيل غنى وتولي ⁂ منو منه يوفي بكل ناء
ويدفع كل كيد من عدو ⁂ ويدفع ما اتى من بلاء
فكم من داع لي بنفسه لتعظمي ⁂ به وابسط لسانك بالثناء
فجاه المصطفى جاه وسيع ⁂ به غمر الخصايص كالهباء
فلا تعجزه عليه فضلا ⁂ وحاذر لا عراك من امتلاء
وبدا نعليه روحي ثم من لي ⁂ ومن لي ثم من لي بالفداء

ألا يا مذنبا تخلو إلى الله   رميت من الذنوب بشر داء
فأنهض في اتباع النفس جهدي   وأقعد في اختصار وانتهاء
ولكن بعد ذلك لي اعتراف   فقل لي يا حبيب من شفاء
نخاف بعد وقل اليوم أبشر   وقل لي قد جعلتك في حماء
وقل لي قد منحتك مغفرتي   وقل لي لا تخف من الجفاء
فليس لمثل هذا من مداو   سواك وأنت أعلم بالدواء
فيا سندي ويا مددي وعوني   ويا ذخري لعرض في اللقاء
بباب علاك فتح الله عبد   مدائحه في الصبيحة والعشاء
له حق القبول به قديما   وشوق الفوز منه بالعطاء
فما شأن يعود بغير سؤل   بجودك لا يكدر بالدلاء
أأشقى بعد قصدك وامتداحي   وحقك ليس ذاك من الوفاء
وحاشى ثم حاشى ثم حاشى   وأنت محمد رب اللواء
وأنت ممد هذا الكون مما   خصصت من التقديم في ابتداء
بعثت برحمة وسبقت خلقا   وفقت بجيئة ختم الأنبياء
فلا تخلو بدائي منك ذاتا   ولا وصفا بأرض أو سماء
عليك من الصلاة سحاب فضل   بجمع مع السلام بلا انتهاء
يعم الآل والأصحاب جمعا   وأصحاب المحبة والولاء

اللهم صل وسلم على سيدنا ومولانا محمد وعلى آل سيدنا محمد الذي من تمسك منا بالتعلق إليه وأبو النية والصدق في حب الله فيه القلوب وسلك به مسالك المحبوب

اللهم صل وسلم على سيدنا ومولانا محمد وعلى آل سيدنا محمد

الذي من تمسك منا بالتعلق إليه وجعله في جيبه وحمله سخر الله له

الأرواح

الأرواح الروحانية وجعل الحكمة في سكوته ونطقه

اللهم صل وسلم على نبيه مولانا محمد وعلى آل النبي محمد

الذي من رسم مثاله تعالى ولقيه في ثياب خشوعه وخضوعه ∴
لاحت له بشائر السعادة وظهرت البركة على معاهده وربوعه ∴

اللهم صل وسلم على نبيه مولانا محمد وعلى آل النبي محمد

الذي من رسم مثاله تعالى وجعله في مسكنه وأمتاس بنيانه ∴
حفظه الله من الهدم وحصنه بسور أمانه ∴

اللهم صل وسلم على نبيه مولانا محمد وعلى آل النبي محمد

الذي من رسم مثاله تعالى وحسن شكله نور
الله قلبه بنور معرفته وزكى قوله وفعله

اللهم صل وسلم على نبيه مولانا محمد وعلى آل النبي محمد

الذي من رسم مثاله تعالى وجود نعته ∴ أعلى
الله قدره بين العشير وأدام سروره وبشره

اللهم صل وسلم على نبيه مولانا محمد وعلى آل النبي محمد

الذي من رسم مثاله تعالى وأتقن صورته ∴ وسع
الله في بيته و رزقه ودفع فقره وعيلته

اللهم صل وسلم على نبيه مولانا محمد وعلى آل النبي محمد

الذي من رسم مثاله وشرف بذكره انتصر
الله به من خصمه ووجبر أجره ∴

اللهم صل وسلم على نبيه مولانا محمد وعلى آل النبي محمد

الذي من رسم مثاله تعالى وأدام النظر إليه حفظت

ضاعف الله أشواقه وجعله من المقربين لديه

اللهم صل وسلم على سيدنا ومولانا محمد وعلى النبي محمد

الذي من رسم مثال نعاله في رق الإنابة ودفعه بالعنبر والمسك الأذفر قضى الله شؤونه وأمنه يوم الفزع الأكبر

اللهم صل وسلم على سيدنا ومولانا محمد وعلى النبي محمد

الذي من رسم مثال نعاله الشريفة وبهجه بالعبير والذهب الأحمر توجه الله بتاج عنايته وسقاه من فيض نواله الأغمر

اللهم صل وسلم على سيدنا ومولانا محمد وعلى النبي محمد

الذي من رسم مثال نعاله واقتناه لديه تعظيما وشوقا زاده الله عزا أو رفعة وأذاقه من معالم المحبة النبوية ذوقا

اللهم صل وسلم على سيدنا ومولانا محمد وعلى النبي محمد

الذي من رسم مثال نعاله وزينه بالسندس والحرير الأخضر حشره الله مع من أنعم عليهم من النبيين والصديقين وسقاه من سلسبيله العذب الكوثر فصل اللهم عليه وعلى آله صلاة تمن علينا بها بمحاسن وجنته ووجهه الأقمر وتمتعنا بها في رياض جماله الأبهر وتحلنا بها مقعدا تحت نظر القرابة الأدنين بفضلك وكرمك يا أرحم الراحمين يا رب العالمين

إن كنت من شوقه تبتغي الفرجا ... ببعض الحظوظ فتوى بنجح هب الحرجا

في مثال نعال المصطفى عجب ... من شئت غوث بذاك الصبح منبلجا

بالشمع والصوف الغدير منتهكا ... بالذل واخضع بإخلاص لتنيل رجا

وطف وراعي على خير الأنام تجد ... في الأثر الكريم من ترويحه نهجا

قد جاء رسول الله متسع ... وصح في مدده ما جاء لكل رجا

وهو

وفي الشفيع لأهل الخلق قاطبة — في كل أمر وعند الغيم ما انفرجا
والدفع والنفع في الدارين منتجع — منه ولا تمتري في ذاك رب حجا
بل فيهما قاصده دنيا وآخرة — ما خاب من أم يوما بابه ورجا
يا من يسمى رحمة للعالمين أغث — عبدا أتى يشتكي من نفسه العوجا
لا يرتجي النفع من أعماله أبدا — وإنما جاء في اللاجين مندرجا
على مثال نعال مسه القدم — العالي ثم غدا أنا مشفا أن رجا
مشوقا ببلوغ السول ذا ثقة — باليمن منه فسيح الصدر منبهجا
وأنت عودتني الإنجاح في طلب — وأنت عودتني في ضيقي الفرجا
حاشاك في قطع ما عودتني كرما — أولا في كل حين منه ألف رجا
يا قلب أبشر في جاه الرسول لما — رجوت ما ينعش الأجسام والمهجا
وابعث صلاتي موصولا أواخرها — بأول ترتقي في أوج العلا الدرجا
صلى عليه إله العرش ثم على — آل وصحب ثم من إثرهم درجا
أزكى صلاة إلى ما لا انتهاء له — مسلما بسلام جمعه ابتلجا

اللهم صل وسلم على نبينا ومولانا محمد وعلى آل نبينا محمد
الذي من قبل مثال نعاله الطاهرة. ونادى باسمه المحبوب جاءت
نوافح الإجابة تتسابق إلى إغاثته لتنفيس ما نزل به من عظائم الكروب
اللهم صل وسلم على نبينا ومولانا محمد وعلى آل نبينا محمد الذي
من قبل مثال نعاله الكريمة ونادى باسمه الكريم جاءت عواطف
الرحمة تتسارع إلى قضاء حوائجه لتوسله بصاحب الجاه العظيم والقدر الفخيم
اللهم صل وسلم على نبينا ومولانا محمد وعلى آل نبينا محمد الذي من قبل
مثال نعاله الكريمة ونادى باسمه المبين وجاءت سوابق المراد في
زهي خضر من جانب لتيسر ما نزل به لتشفعه بتاج البهاء والنور

اللهم صل وسلم على نبيك ومولانا محمد وعلى آل النبي محمد الذي
من قبل مثال نعاله الكريمة ونادى باسمه العزيز جاءت غنم أيتام
اليتم تبادر لإجابة دعائه للموالاة بصاحب الحوض المنيع والجناب الحريز
اللهم صل وسلم على نبيك ومولانا محمد وعلى آل النبي محمد الذي من قبل
مثال نعاله الكريمة ونادى باسمه الكافي جاءت أشعار مواطن الأنس
تجر ذيولها لتحمل دعوته لتعلقه بصاحب البرهان الجلي والنسم الباهي
اللهم صل وسلم على نبيك ومولانا محمد وعلى آل النبي محمد الذي من قبل
مثال نعاله الكريمة ونادى باسمه الجليل جاءت نواسم القبول تنشر ورد
مغانمه لاغتنامه بصاحب المجد المؤثل والشرف الأصيل
اللهم صل وسلم على نبيك ومولانا محمد وعلى آل النبي محمد الذي من قبل مثال
نعاله الكريمة ونادى باسمه الرءوف الرحيم جاءت زمائل المواهب تجزل
عطاءه لتنويهه بفخر صاحب النهج القويم والصراط المستقيم
اللهم صل وسلم على نبيك ومولانا محمد وعلى آل النبي محمد الذي من قبل
مثال نعاله الكريمة ونادى باسمه الشريف جاءت أملاك الدوائر تنتضع
وتطلب نفاسة لتوسله بصاحب القلب النظيف والقدر المنيف
اللهم صل وسلم على نبيك ومولانا محمد وعلى آل النبي محمد الذي من قبل
مثال نعاله الكريمة ونادى باسمه المشهور جاءت رجال الغيب تتزاحم على
رفع شكايته لانتصاره بسيف الحق المؤيد وسلطان المملكة المنصور
اللهم صل وسلم على نبيك ومولانا محمد وعلى آل النبي محمد الذي من قبل مثال
نعاله الكريمة ونادى باسمه الأحب الأسماء إليه جاءت أعوان القدرة تحب الله
أن يتقبل دعاءه ويعامله بكل نعيم فبه هو لديه
اللهم صل وسلم على نبيك ومولانا محمد وعلى آل النبي محمد

الذي من قبل

الذي من قبل مثال نعاله الكريمة وناداه باسمه المحمود وقال
يا شفيع المذنبين ويا رحمة المستضعفين ويا وسيلة
المتوسلين ويا منتهى رغبة الراغبين يا حبيبنا يا محمد
إنا نتوسل بك إلى ربك فاشفع لنا عند المولى العظيم يا نعم
الرسول الطاهر اللهم شفعه فينا بجاهه عندك جاءت بشائر
السعادة وهواتف الإرادة تبشره ببلوغ آماله وإصلاح
حاله ببركة نعال سيد المرسلين وإمام المتقين وحبيب رب
العالمين وصلى الله عليه وعلى آله الطيبين الطاهرين وصحابته
الأوتاد الراسخين قال تكون بها من عمال المخلصين
الموفقين وخواص أحبابك المصطفين المقربين ومن اللاهجين
بذكرك وذكره في كل وقت وحين آمين آمين آمين والحمد لله رب العالمين

فإذا نعال أحمد … مولى الفواضل الأمجد
فاشكر أخي إذ شمتها … زر في سناها واسجد
واكتحل بتربها … فهو شفاء الأرمد
وارشف ثراها إنه … يجلو صدا القلب الصدي
والثم بساطها ووجهها … تنل كمال المقصد
واقتبس من نورها … فهي سراج المهتدي
كم من إمام أمها … وبهديها اقتدي
وضمها الصدر كي … ضمة ذي تودد
لها خصال جمة … تنمي على التعدد
من لم تزل في بيته … يحظى بعيش رغد
يمضي ويمسي في أمنا … في كل يوم أو غد

لا يمترى في فضلها
أو جاهل بقدرها
ثم ابتدأت من علية
وكم أبانت من هدى
وكم أبادت من عدى
وكم أجارت من حما
فهي أمان خائف
وهي عماد الملتجي
بالغ أخي في مدحها
وانسب لها ما شئت من
وصف هنا هنيئة
وانهض إلى تقبيلها
وقل إذا قبلتها
يا أكرم الخلق الذي
يا مصطفى في إشارة
ويا مجير خائف
ويا مجيب سائل
عبيدكم ببابكم
وبأعلاك تائبا
يرجو من مديحه
ونهلة من حوضك
وزورة لقبرك
سوى غبي أو عدي
أو جاحد أو ملحد
من كل داء مجهد
بنورها المؤيد
بسبقها المنفرد
بركنها المشيد
وهي رجاء القصد
وهي مراد المرود
واشدد بأزري واعضد
بها ولا تفند
وقفة صب مسعد
نهضة خل منجد
مقالة المستنجد
فحاز كل سودد
بها الأنام تهتدي
من كل سوء يعتدي
إذا أتاك يجتدي
حيث أتى داناه دي
من ذنبه المعدد
إلى علاك الأمجد
العذب الشهي المورد
الرضى الزكي الملحد

واوجه

وأوبته لمة عيسى ... يكون ثم مستفد
صلى عليه الله ما ... بدا ضياء القمر قد
والآل والصحب الأولى ... فازوا بنيل الأسعد
ومن أتى من بعدهم ... من كل حبر أوحد
ومن تلا جميعهم ... ما زم ركب أو حدى
وزدنا من منشد ... هام في نعال أحمد

اللهم صل وسلم على نبيك ومولانا محمد وعلى آل النبي محمد الذي

من نسم مثال نعاله المباركة في مطالع اليمن والسعود نجد منه عوالم الأرواح الروحانية وقد حلت تحت ظل لوائه المعقود

اللهم صل وسلم على نبيك ومولانا محمد وعلى آل النبي محمد الذي

من نسم مثال نعاله المباركة والشمس في برج الحمل وفقه الله للعمل الصالح وأعطاه فوق الأمل

اللهم صل وسلم على نبيك ومولانا محمد وعلى آل النبي محمد الذي

من نسم مثال نعاله المباركة والقمر نازل في النحوس لاحظه الله بلطفه الخفي ودفع عنه كل ضر وبؤس

اللهم صل وسلم على نبيك محمد ومولانا وعلى آل النبي محمد الذي

من نسم مثال نعاله المباركة والقمر في الزيادة توجه الله بتاج عنايته وأجلسه على منصة القرب والسيادة

اللهم صل وسلم على نبيك ومولانا محمد وعلى آل النبي محمد الذي

من نسم مثال نعاله المباركة وقد وافى النظر إلى شكله الشريف رزقه الله علم ما لم يعلمه وأطلعه على معاني سر اسمه اللطيف

اللهم صل وسلم على نبيك ومولانا محمد وعلى آل النبي محمد الذي

الذي من رسم مثال نعاله المباركة في لوح الوهم والخيال
فاحت رياحينه في الارض والسما وصار من اهل الانس والكمال
اللهم صل وسلم على نبينا ومولانا محمد وعلى آل النبي محمد
الذي من رسم مثال نعاله المباركة في مرآة البصر والتصميم
ظهرت عليه شواهد الخير وتباعدت عنه كل خطيئة وجحيم
اللهم صل وسلم على نبينا ومولانا محمد وعلى آل النبي محمد
الذي من رسم مثال نعاله المباركة في صحيفة من نحاس الموصل
حفظه الله ببركته وصان لسانه من طوارق اللغو والغلط
اللهم صل وسلم على نبينا ومولانا محمد وعلى آل النبي محمد
الذي من رسم مثال نعاله المباركة بالذهب الابريز ونمقه
بماء الياقوت والزبرجد الاخضر ظهر عليه الاكسير ومفاتح القسم
الاكبر
اللهم صل وسلم على نبينا ومولانا محمد وعلى آل النبي محمد
الذي من رسم مثال نعاله المباركة في تطهير العز والسيادة
ختم الله له بالحسنى واعطاه فوق ما تمنى وزيادة
اللهم صل وسلم على نبينا ومولانا محمد وعلى آل النبي محمد
الذي من رسم مثال نعاله المباركة في داخل الاحشاء والفؤاد
ملأ الله قلبه نورا وجعله من اهل الشوق والوداد
اللهم صل وسلم على نبينا ومولانا محمد وعلى آل النبي محمد الذي
من رسم مثال نعاله المباركة وجعله قبلة نظره في الغيبة
والحضور طيب الله اخلاقه وهبت عليه نواسم البسط والسرور
اللهم صل وسلم على نبينا ومولانا محمد وعلى آل النبي محمد
الذي من رسم مثال نعاله المباركة وكتب عليها محمد رسول الله

أعظم ما اعتبر أمر وما ادخر سعيد في الدنيا والآخرة من رفعة القدر والجاه
وصل اللهم عليه وعلى آله الصلاة تتشرف بها من اختص بجماله. وتجير بها من استجار
بجنابه الرفيع وعماه بفضلك وكرمك يا أرحم الراحمين يا رب العالمين

يا ناظرا تمثال نعل المصطفى قبله القبا ... وجعله خير وسيلة تدني إلى الرحمن زلفى
وانح نحوه وهو ذخيرة ... ما مثله في الدين يلقى

ومما ينبغي يشفع به عند التوسل بالنعل الشريف وعلى لابسه أفضل الصلاة والتسليم

ألا يا خير خلق الله إني ... رميت من الذنوب بشر داء
فانهضني اتباع النفس جهدي ... وافقدني اختيار واهتداء
وها أني ببابك لي اعتراف ... فهل لي يا حبيب من شفاء
بجودك جد وقل اليوم أبشر ... وقل لا تخف من الجفاء
فليس لمثل هذا أمر مكافي ... سواك وأنت أعلم بالدواء
فيا سندي ويا مددي وعوني ... ويا ذخري لعرض في اللقاء
بباب علاك فتح الله عبد ... ملاذ في الصبيحة والعشاء
لمن يرجو المثول به قديما ... وسؤل الفوز منه في العطاء
فحاشى أن يعود بغير سؤل ... فجودك لا يكدر بالدلاء
وحاشى ثم حاشى ثم حاشا ... فأنت محمد رب اللواء
وأنت ممد هذا الكون مما ... خصصت من المهيمن في ابتداء
بعثت رحمة وسبقت خلقا ... وفقت بجيئة ختم الأنبياء

وهاذه صفة مثال نعله ﷺ
ليعلم تبشيره لمقابح وكل بشر
ومنافس

محمد رسول الله

محمد رسول

محمد
رسول الله

أهاذه أزهارها في الرياض — أم هاتي غدرانها والحياض

كما ألفت بماء النسيم خلجانها — على سواد زان منها البياض

وأزرق الصبح بها قد جرى — تخاله نهرا على العشب فاض

تمثال نعل المصطفى واشكلها — جعلت خدي تربة عن تراض

بفاخر الشرب نجوم الدجى — والشهب من أفقها في انقضاض

تحسده الزهر فإن لثمه — فالثم في أحشائها في انقباض

أدركني غم ديار الهدى — فشمر دمعي أبدا في انفضاض

نبه كرب الوجد من شوقه — وجفنه من وجده في اغتماض

وقلبه بالبعد هاذي الجوى — بالهلع وكري في ملتذ الشوق راض

وانتشق الأزهار من روضها — وانتشد منها بالعيون المراض

كم بات معتل الصبا بينها — يروي أحاديث الشفا عن عياض

أيا إماما جامعا للعلا — ومن غدت أنعمه في افتياض

أبكار فكري بين أبوابكم — تنثر كالأحداق بين الرياض

إليكم قد رفعت أمرها — فافض على الأبكار ما أنت فاض

قد بايعت بالعقد سلطانكم — تنويجة بالعهد دون انتفاض

اللهم صل وسلم على سيدنا ومولانا محمد وعلى آل سيدنا محمد الذي

من رسم مثال نعاله الكريمة وطيبه بماء المسك والكافور خضعت له
رقاب الجبابرة وبادرت لإجابة دعوته رؤساء الأكابر وأرباب الصدور

اللهم صل وسلم على سيدنا ومولانا محمد وعلى آل سيدنا محمد الذي

٨ من رسم مثال نعاله الكريمة وطيبه بالعنبر الشحري والند
بسطت له القبول ولاحت عليه بوارق اليمن والسعادة

اللهم

اللهم صل وسلم على نبيئك ومولانا محمد وعلى آل النبيء محمد
الذي من رسم مثال نعاله الطيبة وطيبه بالعود والجاوي بشّره
بالفتح القريب وطهّره من المعايب والمساوي
اللهم صل وسلم على نبيئك ومولانا محمد وعلى آل النبيء محمد الذي
من رسم مثال نعاله الطيبة وضمّخه بالزعفران والغالية رفعه
الله في الملإ الأعلى وجعله من أهل الوجاهة والمكانة العالية

حبيته

اللهم صل وسلم على نبيئك محمد وعلى آل النبيء محمد الذي
من رسم مثال نعاله الطيبة ورشه بماء الورد والزهور بسطت
ملوك الأرض خدودها وخفقت على رأسه ألوية الفرح والسرور
اللهم صل وسلم على نبيئك ومولانا محمد وعلى آل النبيء محمد الذي
من رسم مثال نعاله الطيبة ورشه بماء النسيم والياسمين فتح
الله له أبواب الجنان وجعله من أصحاب اليمين
اللهم صل وسلم على نبيئك ومولانا محمد وعلى آل النبيء محمد الذي
من رسم مثال نعاله الطيبة ورشه بماء الخزامى والعرار ثبّته
الله بالقول الثابت وحشره مع الطيبين والأبرار
اللهم صل وسلم على نبيئك ومولانا محمد وعلى آل النبيء محمد الذي
من رسم مثال نعاله الطيبة ورشه بماء العنبر والسوسن شرح
الله صدره ووفر أجره وخلقه بالخلق الحسن
اللهم صل وسلم على نبيئك ومولانا محمد وعلى آل النبيء محمد
الذي من رسم نعاله الطيبة ورشه بماء القرنفل والريحان ألبسه
الله حلل البشر والسرور ووشحه بوشاح اليمن والأمان

دحل

اللهم صل وسلم على نبيئك ومولانا محمد وعلى آل النبيء محمد الذي

وصلى الله عليه وعلى آله السادات الأعيان، وصحابته الماجدين بسيو
بسيوفهم أثر عبدة الأصنام والأوثان. قال تختم لنا بها
بالإيمان، وتعاملنا بها بالعفو والغفران بفضلك وكرمك يا أرحم الراحمين يا رب العالمين

مثال نور يجلو الحنادس | بعرف شذاه عطرت المجالس
تحكي نعال المرتجى في المرايا | ومن شرفت بمنصبه العرائس
ومن روض الفخار به نصيب | وغصن الروح من علياه مائس
بعظم قدره والشمس شوقا | وآتيك من منابعه بآيس
فكم قد فاز من يقع عظيم | مع انجلاء لصورته أوانس
وصل على مشبهه صلاة | بها الحسنات تجلى كالعرائس
وعترته وأصحاب كرام | ومن أضحى بآثار منافس

اللهم صل وسلم على نبينا ومولانا محمد وعلى آل نبينا محمد الذي

من صور مثال نعاله الجليلة ونمقه بالخطوط المختلفة الألوان
نظم الله وجهه بين المحبين والمحبوبين وأذاقه حلاوة الإيمان

اللهم صل وسلم على نبينا ومولانا محمد وعلى آل نبينا محمد الذي

من صور مثال نعاله الجليلة وزينه بالنقش البديع الحسن
والإتقان أعطاه الله نعيم الدنيا وسعادة الآخرة وأفاض عليه مواهب الخير والامتنان

اللهم صل وسلم على نبينا ومولانا محمد وعلى آل نبينا محمد الذي

من صور مثال نعاله الجليلة وحمله على عاتقه بنية
التعظيم والتبجيل تولاه الله بعنايته وعامله بلطفه الجميل

اللهم صل وسلم على نبينا ومولانا محمد وعلى آل نبينا محمد الذي

من صور مثال نعاله الجليلة ووضعه على الوجنات والعينين
أحبه كل من رآه وصار مهابا عند جميع الثقلين

اللهم
وذا بل في

اللهم صل وسلم على سيدنا ومولانا محمد وعلى آل سيدنا محمد الذي
من صور مثال نعاله الجليلة وقابل به مرآة الأبصار والبصائر
نور الله قلبه وصار من أهل الكشفات والضمائر
اللهم صل وسلم على سيدنا ومولانا محمد وعلى آل سيدنا محمد الذي
من صور مثال نعاله الجليلة ومزج مضمون تشبيهه في عبارة العهد
المعروف بالتبجيل والكرامة كان الله له جنة من النار ويتنعم بنسيمها يوم القيامة
اللهم صل وسلم على سيدنا ومولانا محمد وعلى آل سيدنا محمد الذي
من صور مثال نعاله الجليلة ونظر فيه بعين الإجلال والتعظيم
أكرمه الله بكرامة الأبرار وتنزه بعدا في قصور فراديس النعيم
صلى الله عليه وعلى آله تعهدنا بها من وصف ذكر بينهم وتتحفنا
بها بكل نعيم عميم وتجعلنا بها ممن يأتيك يوم القيامة
بوجه وسيم وقلب سليم بفضلك وكرمك يا أرحم الراحمين يا رب العالمين

شرفت نعال الهاشمي قديما ... مذ لاصقت من أخمصيه أديما
يا ناظرا لهذا المثال فلا تكن ... متغافلا عن لثمه تعظيما
والثم النعال فلثمها يجدي الشفا ... فنعال من نالت به تكريما
يا مدعي الحب اغتنم آثار من ... تهوى لديك إذا انجلت نديما
وامسح بها وجنات وجهك وافدا ... تعفر أعتابا لكل بالفؤاد صميما
نعل الذي لولاه ما كان الورى ... فيما مضى الأكوان كان عديما
هذا الذي عم الوجود بجاهه ... ونال من أولاه منه نعيما
يا طالبين شفاعة منه غدا ... صلوا عليه وسلموا تسليما

اللهم صل وسلم على سيدنا ومولانا محمد وعلى آل سيدنا محمد صاحب

صاحب الجاه الأعظم والقدر العلي المفخم. الخ قال بعض
العلماء مما كان مثال نعاله المباركة في دار قط فاحترقت
ولا في سفينة فغرقت، ولا في قافلة فسلبت، فمن كان عنده
أمن من السراق والحراق والشدائد والمحن ببركة لابسه صلى الله عليه وسلم

اللهم صل على سيدنا ومولانا محمد وعلى آل سيدنا محمد سيد المرسلين
ونبيه صفوة الأنبياء والمرسلين الخ

قال بعض الصالحين في فضائل مثال نعاله الشريفة: كان عندي
فوجدت له بركة عظيمة وانتفعت به في ديني ودنياي
وظهرت لي البركة من أجله في المال والأولاد والبنين

اللهم صل وسلم على سيدنا ومولانا محمد وعلى آل سيدنا محمد
سيد الأنام ومصباح الظلام وعروس دار السلام
الخ قال بعض العلماء العارفين ومما جرب لوجع الرأس يشفى من كان
عنده مثال نعاله الشريفة الكريمة الفخر المنيف ووجد
وجعله في ثوب نقي وطيبه وروحه فلما أراد أن يقضي
حاجته أخرجه وقبله بفيه ووضعه على قدميه
وجعله على يديه اليمنى وعلى رأسه ثم جعل يده
اليسرى على صدره وعلى قلبه ثم جعل النعل أمامه وقبله إجلالا
لنبيه صلى الله عليه وسلم ثم قال اللهم بحرمة لابسه وبحرمة
ما أوجبت له لمبلغه الأشراء إلا قضيت حاجتي
فإن الله عز وجل يقضي حاجته ببركته عليه
الصلاة والسلام وصلى الله عليه وعلى آله السادة القادة

الانعام وصحابته النجباء البررة الكرام قال: تفضل إلهنا علينا بسوابغ الانعام. وتعافينا بها من عوارض البلايا والاسقام وتطهرنا بها جميعا من موبقات الجرائم والآثام بفضلك وكرمك يا أرحم الراحمين يا رب العالمين

وجاء عن بعض أهل العلم والحكم
قال ان هذا المثال الذي مع أحد
ويأمن كل حسود وظالم وعدو
ومن نوى عند إمساك لصورته
من شيء يعني بقالة ثم من غلب
وإن يضعه لخوف تملى وجع
وذات طلق بإمساك له بجد
وهو أمان عظيم للبضاعة من
والفلك إن كان فيها لم تغرق غرقا
وإن جعله عند خزن الشيء أبدا أو
واحرص على حمله فليس يحصى ما
وقبل الوجه والخدين مستلما
صلى عليه إله العرش ما نقلت

فوائد جمة لنعله الكرم
ألا وكان له حرز من اللمم
ما دام يمشي وأجره تغتنم
تبركا نال المنا بان كالعلم
العدل الذ أعظم به ملجا المعتصم
نال الشفاء بحول الله من سقم
يمسي يسهل العسر عن أمم
نهب وللدار من حرق ومضطرم
لذي خضم من الأمواج ملتطم
لكل نقل من الأقوال مقتدم
له من النفع والحفظ ذو الكلم
للغير ملتمسا من فضله العمم
سعت وما مشت ذو النعل بالقدم

عندها

بسم الله الرحمن الرحيم صلى الله على سيدنا ومولانا محمد وءاله وصحبه وسلم

هذا النعل على هذه الصورة وقال الحافظ وثبتة من ابي وكان ابوه انس اهداه من بني سليم
وكان بنو سليم جلبوه من المدينة وقالوا مثال نعل قدم رسول الله صلى الله عليه
وسلم وشرف وكرم وقال ابو عبد الله محمد بن الحصين انه وقع به في دين ودنياي
وعظم على البركة من اجله عنده من المال والبنين والاهل وغير ذلك وقال
ابو عبد الله من كان عنده هذا المثال وجعله في ثوب نقي وكتبه،
ورفعه فان اراد ان يقضي حاجته اخرجه وقبله بفيه وقال قائما على قدميه
وجعله على يده اليمنى وعلى راسه ثم يجعل يده اليسرى على
صدره وعلى قلبه ثم جعل النعل امامه وقبله اجلالا لصاحبه
لابسه صلى الله عليه وسلم ثم قال اللهم بحرمة لابسه و
وبحرمة ما اوجبت له ليلة الاسراء الا قضيت حاجتي فانه
عز وجل يقضي حاجته ببركة النبي صلى الله عليه
وسلم واخبرني عيسى من انشا عمل قال حدثني محمد
ابن ادريس عن مالك بن انس رضي الله عنه انه قال
كان قدر نعال رسول الله صلى الله عليه وسلم
الذي يحذو مقاصده وكان عند عائشة رضي
الله عنها واخذته منها ام كلثوم رضي الله
عنها واخذه منها طلحة رضي الله عنه
فقتل يوم الجمل فاخذه بنو سليم
وباعوه بستمائة دينار وقال انس
ابن مالك رحمه الله ما كان فيما شره هذا
النعل في دار واحترقت ولا في سفينة
فغرقت ولا في قافلة فسلبت ومن
كان عنده المثال امن من الا
الساحر والغادر والجن
ي والشدائد ببركة
لابسه صلى الله
عليه وسلم و
شرف وكرم ومجد
وعظم وعلى
اله واصحا
به وازوا
جه و
ذريته
اجمعين

من المنهاج

من المنهاج للإمام الغزالي رضي الله عنه

مثال لنعليه بالتشابه سامي
حكى نعل من قد فاق كل مسامي
تشفع البرايا غيره من في الثرى
تشرف مستشفي حبيب باستلام
فكم سند أبدى لمن رام رشده
وكم منبر أسدى الأنام جسام
عليه صلاة الله ما هبت الصبا
فجددت نور الروض غب حسام

وهاذه صفة المثال المذكور

محمد رسول الله وحبيبه
وما محمد الا رسول قد خلت من قبله الرسل

يا ناظرا اذ مثال
اضحى هنا ذا ارتسام
يحكي نعالا تناهت
في المجد دون تسام
قبله تقبيل صب
مولع مستهام
وضعه من فوق رأس
تاجا للمقبل همام
وابسط خد شوق ووجد
ولا تخف من ملام
والثم له غير لاه او صدود
وكن بحب ذا اهتمام
بفضله ليس يحصى
بنثر او بنظام
امان من خوف وحزن
تيسير كل مرام
لا يعتري اللص دارا
عن مثله في احترام
والفلك ان كان فيها
لم تخش من هول طام

فيا لها من كرم
شهير في الأنام
وكيف لا وهو ينتمي
للهاشمي التهام
خير البرية كلهم
إمام كل إمام
أندى الخليقة كفا
أرعاهم لذمام
إنسان عين المعالي
مولى العطايا الجسام
عليه أزكى صلاة
تحية مع سلام
والصحب والآل كلهم
والتابعين الكرام
ما استنشقت نسمات
من عنبر ومسك الختام

فيما ذكر صفته مثال
تام مهيج للشوق الكامل

محمد رسول الله
محمد رسول الله
محمد رسول الله
محمد رسول الله

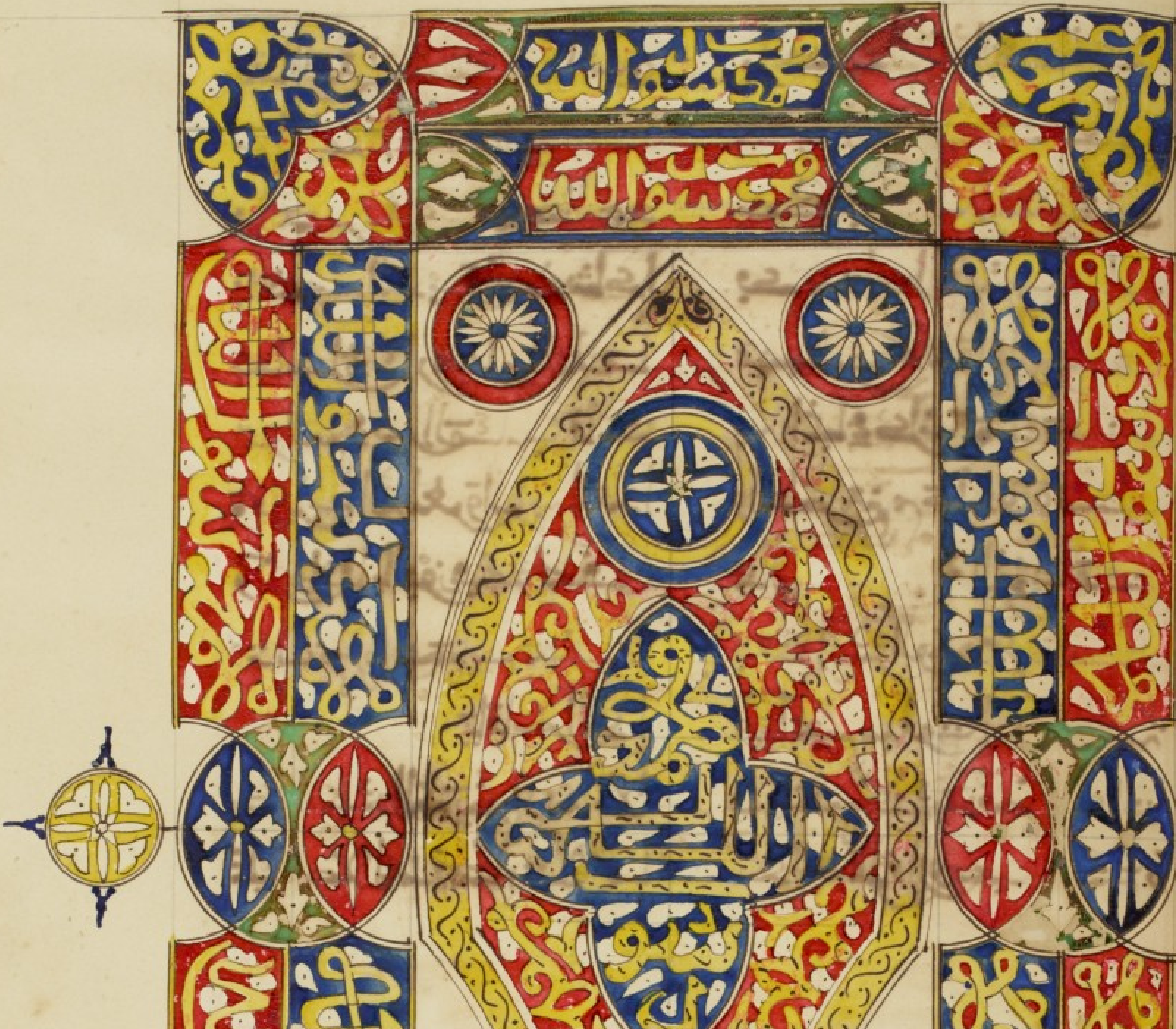
محمد رسول الله
محمد رسول الله
محمد رسول الله
محمد رسول الله
محمد رسول الله

مثال النعل أمسى نال الفرق النبي | بأخمصها المشبع العجبا وتحلت
تراءى لمرآت الجبال فأشرقت | بجبهة أنواره فقد تجلت
فيا نعم من نعل ونعم مثالها | به كرب القلب المعنى تسلت
بأصوبه الغدير والنعمة شاكرا | بكم منة لذي العرش به حلت
فما حل في دار وحل بأهلها | مسيس من الأسواء إن هي عمت
هو النعم في نيل المطالب فاعتقد | به راغبا في كل نعماء جمت
وقابل به الله العدو والوبا العدا | وأخلص بعزم صادق وتثبت
وكن واثقا بالفوز فهو محقق | بجاه رسول الله في الغوث ما بقيت
وذلك من معطاه تحفا | فعنه السر الوصف جمعها كلت
ألا يا رسول الله يا فائض الندا | ويا خير مبعوث إلى خير أمة
ببابك عبد الله يضرع سائلا | فلا تنسه كنه بعد فضلك كالني
عليك صلاة مع سلام تلازما | كذاك على الآل والصحب وعشرة

اللهم إني أسألك يا مولاي بحق هذا المثال الشريف ∴ وبجاه من تشكله البهي والتعظيم ∴ وبمن تلقاه بالقبول والتمسح بركته من عالم وغير وشريف وبمن قرع خطوه بتنبيه في رياضه وجعله على الوجنات بقصد التعظيم والتشريف ∴ وبمن رسمه في كتابه وادخره في رحله من قوي وضعيف ∴ وباسمك اللطيف اللطيف اللطيف أن تصلي على سيدنا محمد وعلى آل سيدنا محمد صاحب الجمال العظيم والخلق الظريف ∴ وأن تحفظني اللهم من سطوة كل جبار وقاهر وقوي وضعيف ∴ ولا تجعلني ممن تكلفوا زي الفقر ولبسوا أسقوف الشهرة والتعريف ∴ ولا تحجبني بغير عنايتك وقلدني بسيف الولاية والحكم والتصريف ∴ وانهضني إلى طاعتك

ولا تجعلني

ولا تجعلني من اهل البطالة والتسويف . ولا ممن يميل قلبهم بالحق
أو حيف . ولا ممن اوقعتهم الغفلة فغفلوا عما حملوا من اعباء الامانة
والتكليف ولا ممن رضوا بسوء الاحوال وارتكبوا ما يميل بهم الى الراحة
والتخفيف . واكفني اللهم شر كل ذي شر وكن معي وحافظي وناصري
في مواطن الخوف والتخويف فاني في جوارك وفي جوار رسولك
صلى الله عليه وسلم صاحب القدر المنيف . وفي جوار اصحابه الكرام
عليهم وتحت ظلهم الوريف . كم تمنيت يا رسول الله أن أعفرن
في مثال نعالك الشريفة الجمال . وتشرفت بلثمي لشكله المثال .
واعتنقني يا من له جاه فوق كل جاه . ويا من ليس له في الخلق بين
نظراء واشباه وانظر الي بنظرة المعامل بالاحسان . يا من عمت رحمته من
المومنين الانسان . فيا ليت شعري انت راض عني فابتهج برضاك
أم انت غضبان علي فانزعج بسخطك يوم لقاك . ويا ليت شعري
كيف انا عندك . أممن يرد حوضك . أم من الذين يذادون
عنه ويقال ما تدري ما احدثوا بعدك . يا من هو عند الله والناس
احمد المحمودين اني استجير بجاهك ان اكون من القوم المطرودين
حسبي يا رسول الله اجعلني تحت لوائك مع امتك على الكثيب
يا نعم المحبوب الحبيب . واسقني واولادي واهلي واخواني
من حوضك المورود . واظلني واياهم بظل لوائك المعقود
يوم يكون آدم فمن دونه تحت ظل لوائه الممدود اللهم
احفظني واهلي واولادي من جميع الآفات واضرب علي وعليهم
سرادقة حفظك وحرزك المحيطة بنا من جميع

الجهات، وأنعم لنا ولهم بالسعادة وسلك بنا وبهم مدارك
النجاة واغفر لنا ولآبائهم وارحمنا وارفع لنا ولهم الدرجات
يا باسط الأرضين ويا رافع السموات، يا أرحم الراحمين يا رب،
اللهم اجعلني من خيار أمة نبيه من مشى بالنعلين، وسما على أهل
الملك والملكوت الأعلين، وغيبنا في محبته من شرفه على سائر
الكونين، وكلمته من قاب قوسين، وأعشنا في زمرة سيد
الوافدين وإمام الثقلين، وعرفنا بأحواله الجميلة وأقواله
الجليلة في الدارين، آمين آمين آمين والحمد لله رب العالمين

محمد المصطفى المختار سيدنا ... نعم الشفيع به ثم ياسين
وهو البشير النذير الطاهر النسب ... الهادي الأنام بآيات وتبيين
بعثه رحمة للخلق أرسله ... وخصه بدلالات البراهين
وللمحبة والتقريب أنقذه ... عفوا وأبرزه في أفق تحسين
فيا إمام الرسل يا ذخري ويا أملي ... يا رحمة الله في الدنيا وفي الدين
يا سيدي يا رسول الله يا سندي ... ويا عمادي غدا في موقف الهون
وإن جودك الفياض لي أمل ... وحسن ظني بأجر غير ممنون
فمن سواك من الآفات يمنعني ... ومن سواك من الأعداء يحميني
وها أنا مستجير خائف وجل ... أرجو أمانك للدنيا وللدين
عليك أزكى صلاة الله ما سجعت ... حمائم فوق أغصان الرياحين
والآل والصحب ما هب النسيم ضحى ... وما سقى الغيث أغصان الرياحين

وهاذه آمنة من تعلم منعالية الشريفة

الفايقة

الوظيفة الزروقية المقدسة .. المنيفة مسرّ أجي بها فدع سيد
ونجيب أهل البدو والحضر .. والمصطفى المنتخب من خيرهم
معد ومضر نبينا محمد صلى الله عليه وسلم وشرف وكرم
ما فاح الزهر وهب نسيم السحر .. عرج بها الى فضاء الملكوت
الأقدس .. تشريفا له من ربه العلي .. ووطئ بها بساط الأرفع العلي
تعظيما لذي ذلك المقام السني .. حيث ألحق بالنعوت المولوية وخص
بالكمالات المصطفوية .. التي تناسب سيادته الأحمدية .. وتليق
بعلو جاه النبوة المحمدية .. وصل اللهم عليه وعلى آله عيون العناية الـ
النبوية .. وصحابته عرائس الحضرات القدسية كما أوردتنا
بفضائل موارده الشهية .. وتنيلنا بها منازل أهل
السر والخصوصية .. بفضلك وكرمك
يا أرحم الراحمين يا رب
العالمين وهذا هو
المثال

نعمة الله

مثال النعام في الفلا كطاير خفها
ولما أن لثمت ندا انتى اليد
تنسمت الورد من ريا الذي يعتدا
وفجر لي من العينين نهرا
وروى من سحاب الجفن جسمي
وتقى من الهوا عطف ارتياحي
وذكرني معاهد لست انسى
معاهد نجلهم من ربها المعاليا
بانعم حلة الحسناء فازت
تسمت وسمعت اثارها رفع الدرار
فدلت دونها وسمت تمليقها
بمن فاز الهلال لها مثالا
ولكن البدر ردها تعال
وما طلعت عيون الشمس إلا
وما رقصت غصون الدوح إلا
وما غنت طيور الايك إلا
وما حنت حداة العيس إلا
وما هبت نسيم المسك إلا
ولو يوما تقدمت ان صحبي
يقولنا نعم لمها اجلالا
وتشعل الوجوه بها جمالا
وتعتصب القوارب من شدايها
تعرف وجنة منها وخدا
وتنشد من بعا انب في هواها

يشيم الشوق في الاحشاء جمرها
وغشا نور جفني وغمدها
ونشمت البدر من علياء شهدها
وتشر من ثناي الي الدمع سمعها
واورى من زناد الشوق سقطها
لانضرامه تزداد شمطها
الم ارها ولو بالبعد شخصها
وارهم من خطها نقلا واوطا
مفاخرهم يعرفها الوصف ضبطها
لتسلم ركبها وتكون شوطا
ولا نجد عن بذاك العجز بسطها
لعهد البر في التمثيل انجمها
تود بها ندا اتر عا وتغنها
لطلعتها ازو بها غمها
لعلياتها تغدو الراية رفعها
عليها تغتر الاغصان خطوطها
اليها تبتغي انتلا وخطها
لرياتها تنال بذاك نحلها
لما ألفت بها في الدهر قوتها
وزيغ كم سقيا القلب ربطها
وتعلقها على الاذان قرطها
وتكحل العيون بها نشوطها
وتخضب من سواد الراس شعرها
اليك تحنحت من عشواء تخبطها

ودقا

ودعنا والهوى أنا الناس
وأنا معشر العشاق فينا
ونفرح بالخيال قدر الليالي
وكاسيما المثال فقد تبرا
وما نعطاكم يريد كامثالكم

نبوءة أتيت إلى حمزة

أتى والدين أصبح في انقباض
وقاتل في سبيل الله حتى
وعمت دعوته منه وعمت
يقول للذي أتباعه يعلا
سما لسما العلا بما له في بلد
فنودي طاوياً غلع نعماه
وأبدل لا لابن وح فرعون
وعظمه على الأرسال حقا
هنا حجاله في ضائر ضلاله
وسيره إلى أن جاء موسى
إلى أن صيره الخمسين خمسا
وأعطاه الشفاعة يوم حشر
وقعجه دونها الإرسال كلا
إذا الحبال ثم في انقباض
فيزيد ويلهمه بفضل
وفيما رام يشرع في سجوده

يشرع أمنا بالغيب فهما
في جور القوى والبحر فسطا
وإن طال التبا عن أن تسطا
نجم على عقار فجر آيه صما
ولاكن من بما العليا عما

وجرت سماحته في المكارم بسطا

بعانا الإله إلى أن نال بسطا
أزال عن الورى قنطا وضغطا
بآيات الهدى نسا وقبضا
ويا ويح الذي عزة أجل أن يحطا
وهم يتعلدن عا وكسحا
وأبدل من مقام الروح بسطا
ومنزله من التقرير بسطا
ونحمده بعفو النور ونسطا
عما عنا الذنوب تطيب حيطا
وردناه إليه يوم حشر
وأبقى أجرهما وإن محطا
يقول أنا لها والناس قنطا
وتاتي الناس سحائم سبطا
ويبرئ للورى غضبا وسخطا
عام منهما ما فات أعطى
ويضرع بالدعا ويحط هبطا

ينادى ارفع تطع واشفع تشفع ... وقل يسمع واطلب ما تشيت تعطها
فيعطى بالأمر النفيس بحر عجيبين ... بما أولاه تكرمة وغيرها
ويظهر شافعا في كل عاص ... مضى نشر الأعمال وحملها
جزاه الله عنا كل خير ... وذاك مزدهار الذين يحوطها
ولا زالت صلاة الله تترى ... عليه ما بدا بدر وغلها
تفوح ختمها مسك عبيق ... يعم عبيره الآل ورهطها

اللهم صل وسلم على نبيه ومولانا محمد على النبي محمد معدن الصفا
وخليفة الكمال والوفا :: وبحر الهدى والاقتفا
ومحل الخلة والاصطفا الذي انتخبته من أنبيائك وأصفيائك
وفضلته أحبائك وأنبيائك قبل أن يكونوا في أصلاب آبائهم والأمهات
والاصطفائية على الكل بكمال المحبة والوفا وصل اللهم عليه وعلى آله
صلاة تفيض بها الكرم والمنة وتحقق لي بمقام التوحيد فيك
العهد والذمة وتعظم لي الانتماء إليك الجناب والحرمة وتزيني
بجمال العفو والعافية :: وتدنيني بنيتة الكرامة الوافية :: وتنعمني
في رياض الإحسان الشافية :: وتحلني بحلة الكمال الدائمة الباقية :: وارزقني
اللهم خشيتك في الغيب والشهادة :: وكلمة الحق في الغضب والرضا
وترك التدبير والاختيار في القصد والإرادة :: والاقتصاد في الفقر
والغنا :: والتواضع في القول والفعل :: والصدق في الجد والهزل :: ومراقبتك
في البدء والإعادة :: وهب اللهم نعيما لا ينفد وقرة عين لا تنقطع
وبرد العيش بعد الموت :: والنظر إلى وجهك الكريم :: والشوق إلى
لقائك في غير ضراء مضرة ولا فتنة مضلة :: والفوز برضاك الأكبر
في دار الخلود والسعادة آمين آمين والحمد لله رب العالمين

جاه رشيد ادامه

فجاء رسول الله من مكة سرى — إلى العرش والروح الأمين نديم
بجاز السماء السبع في بعض ليلة — وفي كل بعد السبع أين بصيم
فلاح لدى من رفرف النور لائح — من النور للماء في البشيم بشيم
ودنا هو فوق العرش كل عجيبة — وما ثم إلا ما زان وموزون
حبيب تملا بالحبيب فغض — وشاهد بل الفؤاد فهو حرين
فقال له سلني رضاك بلغته — على كل شيء في رضاك قدير
فعاد فهم العين في خلع ابهاها — وقد شملته بهجة وحبور

اللهم صل وسلم على سيدنا ومولانا محمد وعلى آل
سيدنا محمد خير من نور الله قلبه بنور الإيمان وأنقذ

وأطلق لسانه بجواهر الحكم وأنقذه الذي لما كانت ليلة الإسراء قبل الهجرة بسنة أو سنتين ونيف أتاه جبريل عليه السلام فشق صدره بيده ثم غسله من ماء زمزم ثم جاء بطست من ذهب ممتلئة حكمة وإيمانا فأفرغها في صدره ثم أطبقه

اللهم صل وسلم على سيدنا ومولانا محمد وعلى آل نبينا محمد صاحب ليلة
الإسراء الكريمة ومعجزة الليالي الأولى الذي

أتاه جبريل بالبراق مسرجا ملجما وهو دابة أبيض فوق الحمار ودون البغل يضع حافره عند منتهى طرفه فيه ثم أسرى به يقظة روحا وجسدا من حطيم الكعبة وهو هنا الحجر إلى المسجد الأقصى وهو بيت المقدس وصلى هناك بالأنبياء منهم إبراهيم وموسى وعيسى وداوود وسليمان عليهم السلام

اللهم صل وسلم على سيدنا ومولانا محمد وعلى آل نبينا محمد
أكرم من خص بالسيادة وشرفهم

وأجمل من رقى في معالي السعادة وتبوأ وتورث الذي لما اصطف بالأنبياء الكرام
وأثنى كل واحد منهم على مولاه الملك العلام فقال كلكم أثنى على
ربه وأنا أثني على ربي الحمد لله الذي أرسلني رحمة للعالمين وكافة
للناس بشيرا ونذيرا وأنزل علي القرآن فيه تبيان كل شيء وجعل أمتي
أمة وسطا وجعل أمتي هم الأولون وهم الآخرون وشرح لي صدري وو
ووضع عني وزري ورفع لي ذكري وجعلني فاتحا وخاتما فقال إبراهيم
بهذا فضلكم محمد صلى الله عليه وسلم

اللهم صل وسلم على سيدنا ومولانا محمد وعلى آل سيدنا محمد خير من مات
قلبه [illegible] ولا اعتنت بغير العناية سنته

الذي لما أتاه جبريل ليلة الإسراء بإناء من خمر وإناء من عسل فأخذ
اللبن فقال جبريل بل هي الفطرة التي عليها أنت وأمتك

اللهم صل وسلم على سيدنا ومولانا محمد وعلى آل سيدنا محمد نجم السيادة
الجليلة وعنصر الشرف المؤثل الأصيل الذي أتاه جبريل ليلة
الإسراء بالمعراج وهو السلم من جنة الفردوس منضد باللؤلؤ عن يمينه
ملائكة وعن يساره ملائكة ووضعت له مرقات من فضة و
ومرقات من ذهب حتى عرج هو وجبريل

اللهم صل وسلم على سيدنا محمد وعلى آل سيدنا محمد واسطة
عقد النظام ومحض أمر التعبد التام الذي
عرج به من سماء الدنيا ومن سماء إلى سماء حتى ارتقى
فوق السماوات السبع ولقي في سماء الدنيا آدم وفي السماء
الثانية عيسى ويحيى وفي الثالثة يوسف وفي الرابعة
إدريس وفي الخامسة هارون وفي السادسة موسى

وفي السابعة أربعة على جميعهم أفضل الصلاة وأزكى السلام ،

أتاه الهدى بتبليغ ومشتغا نفسه … حوى الخير إن تختما وابتداء
ناموس كل فخر في افتخار … ولم يبق لمفتخر انتهاء
كفته كرامة المعراج فضلا … بها في الوقت ساد الأنبياء
سرى من مكة ببراق عز … لأقصى مسجد وعلا السماء
ففتحت له الأبواب منها … تجاوزها إلى العرش ارتقاء
وبشر به الملائكة ابتهاجا … وطاف بقبة الرسل اقتداء
وكلمه ربه من قاب قوسين … وألهم في تحيته الثناء
وقال الله عز وجل تسلمني … وآمن أنبياء الإله أن تشاء
فأي رحمتي لك بأن تريها … بحكمك لست أمنعك العطاء
وتشفع الإله لأي بر أن عاص … وكل عاص يخشى الجحيم آء
وشرفه على الثقلين قدرا … وحقق في العلا كل الرجاء
نبي ما رأته الشمس إلا … وكلت عن محاسنه حياء
عظيم إذ تواضع عن علو … كبير ليس يرضى الكبرياء
حوى جمل الكمال بفضل صدق … وأحسن في الفعال وما أساء
أعاد بدينه الأحياء حقا … وكانت قبل زورا وافتراء
رسول الله أعلى الناس قدرا … وأكرمهم وأرجحهم وبناء
من اختار الوسيلة في المعالي … ومن أوتي الفضيلة واللواء
شفيع المذنبين أقل عناء … فإنه خير من سمع النداء
عليه صلاة ربك ما تبارت … صبا نجد نسيما أو رخاء
وما هبت تحيتنا تغني … حمائم الأيك لم تم تفياء

اللهم صل وسلم على سيدنا ومولانا محمد وعلى آل سيدنا محمد

ملائكة بها زيادة في الأمة المرحومة وحصنها وغوثها في الشدة آيبة
وزهوة أمينها الذي رفعت له سدرة المنتهى في السماء السابعة
وأخبر أن نبقها مثل قلال هجر وورقها كآذان الفيلة وأخبر أنه
يخرج من أصلها أربعة أنهار نهران باطنان وهما في الجنة الكوثر و
والسلسبيل ونهران ظاهران النيل والفرات قال فغشيها ألوان لا أدري
ما هي فلما غشيها من أمر الله ما غشيها تغيرت فما أحد من خلق
الله يستطيع أن ينعتها من حسنها
اللهم صل وسلم على نبيك مولانا محمد وعلى آل النبي محمد من صح في آيته وكتابه
وأثنيت عليه وأكرمته في تومة الخلا يوم تجمع فيما الذي
رفع له البيت المعمور وهو في السماء السابعة بحذاء الكعبة يصلي فيه
وهو ناس من أمته وأخبر أنه يدخله سبعون ألف ملك
كل يوم إذا خرجوا لم يعودوا إليه خرجوا
اللهم صل وسلم على نبيك مولانا محمد وعلى آل النبي محمد من هو البدر والشمس و
الأنوار وبحر القوانين الفائض بجداول الأسرار الذي قال دخلت
الجنة ليلة الإسراء فإذا فيها جنابذ اللؤلؤ المجوف وإذا طينتها
المسك الأذفر وقال جبريل هذا هو الكوثر ثم عرج به حتى ظهر
لمستوى حيث سمع فيه صريف الأقلام بتصاريف الأقدار
اللهم صل وسلم على نبيك مولانا محمد على النبي محمد بحر الغرف والفهوم وعلم
الأنباء والعلوم الذي رفع به إلى العرش والكرسي وهو
المقام حيث حصلت له الرؤية وسماع الخطاب بالمشافهة
والكشف الحقيقي ووقف جبريل عليه السلام دون ذلك وقال إن
تجاوزت مقامي احترقت بالنور

اللهم

اللهم صل وسلم على نبيك مولانا محمد وعلى آل النبي محمد حبيبك المخصوص
بالفهم والأفهام: ولسانه ترجمان الناطق باللغة الوحيين واللغة
الفصحى: الذي قال لجبريل يا جبريل وارفقه هل لك من حاجة إلى ربك فقال
يا محمد تسأله أن يبسط لي جناحي على الصراط لأمتك حتى يجوزوا
عليه ودنا من الجبار رب العزة جل جلاله فتدلى حتى كان منه قاب
قوسين أو أدنى وفرض عليه وعلى أمته الصلوات الخمس وكلمه
كفاحا ورأى من آيات ربه الكبرى وما زاغ بصره وما طغى وأوحى إليه ما أوحى
اللهم صل وسلم على نبيك مولانا محمد وعلى آل النبي محمد صاحب الشمائل الل
لطيفة والأوصاف الحسنى ومحبيه من خص بالرحمة الربانية و
والمقام الأسنى الذي قال زج بي في النور فخرقت إلى سبعين ألف حجاب
ليس فيها حجاب يشبه حجابا غلظ كل حجاب خمسمائة عام
وانقطع عني حس كل ملك فلحقني عند ذلك استيحاش وعند ذلك نادى مناد
بلغة أبي بكر وقال إن ربك يصلي فبينما أنا أتفكر في ذلك وفي صلاة ربي وإذا
بالنداء من العلي الأعلى أن يا خير البرية أدن يا محمد ادن يا أحمد
وأدناني ربي حتى كنت كما قال تعالى ثم دنا فتدلى فكان قاب قوسين أو أدنى
اللهم صل وسلم على نبيك مولانا محمد وعلى آل النبي محمد صاحب الخلق العظيم
ومحل النبوءة والتكريم الذي لما قرب من الحبيب نهاية القرب نال منه
غاية الهيبة فقال له الحبيب ما يقول الحبيب للحبيب: والعهد
به إلطاف الحبيب بالحبيب مخفي السر ولم يطلع عليه أحد ولم يعلم له أحد
ما أوحى الله الذي أوحى وأبهم ما أوحى لعظمه قبل الإبهام فقد يقع لل
التعظيم اللهم صل وسلم على نبيك مولانا محمد وعلى آل النبي محمد إمام مكة وصفيه
ونبيه من عمق الزلازل دخلت في حصنه وهي في شفته: الذي قال

عجبت مني مع ما تبين لها سبقني ابو بكر الى هذا المقام ان ربي لغني عن ان يصلي
فاجابني ربي فقال انا الغني عن ان اصلي وانما اقول سبحاني سبحاني سبـ
قت رحمتي غضبي اقرأ يا محمد هو الذي يصلي عليكم وملائكته
ليخرجكم من الظلمات الى النور وكان بالمومنين رحيما فصلاتي رحمة لك ولامتي
واما امر صاحبك يا محمد فإنه كموسى كان انسه بالعصا فلما اردنا
كلامه قلنا وما تلك بيمينك يا موسى قال هي عصاي وشغل بذكر العصا
عن عظيم الهيبة وكذلك انت يا محمد لما كان انسك بصاحبك ابي بكر خلقنا
ملكا على صورته ينادي بلغته ليزول عنك الاستيحاش لما يلحقك من عظيم
الهيبة. اللهم صل وسلم على سيدنا ومولانا محمد وعلى آل سيدنا محمد عرفه الله
السموات العلى ونجيهم من جملة الكروب وكاشف الغمة. الذي قال سألني
ربي ليلة الاسراء فلم استطع ان اجيبه فوضع يده بين كتفي بلا تكييف
فوجدت بردها فأورثني علم الاولين والآخرين وعلمني علوما شتى
فعلم أخذ علي كتمانه إذ علم أنه لا يقدر على حمله غيري وعلم خيرني في
فيه وعلم امرني بتبليغه للخاص والعام من امتي. اللهم صل وسلم على سيدنا
ومولانا محمد وعلى آل سيدنا محمد ينبوع العلم والعمل وأكرم من يتوسل
به في بلوغ القصد والامل الذي كان من جملة ما اوحي اليه في قوله تعالى فأ
وحى الى عبده ما اوحى. ان الجنة حرام على الانبياء حتى تدخلها
انت وعلى الامم حتى تدخلها امتك وخصصتك بحوض الكوثر
فكل انهار الجنة أصابها بحب الماء وهم الخمر واللبن والعسل. اللهم صل
وسلم على سيدنا ومولانا محمد وعلى آل سيدنا محمد فاتح العلم والجهاد. ومن
جعلت منزله مفاتح الغيب والبخ. إلى قوله مما كتب في هذا
المقام قال لي ربي تعالى يا محمد أي حبيبي جبريل وقفت اللهم

أنا

إذا أعلم فقال لي يا محمد قد أجبتك فيما سألت ولكن من أحبابك وصحبك
ورأيت رجلا مغيبا في نور العرش فقلت من هذا أملك قيل لا قلت نبي قيل
لا قلت من هو قيل رجل كان في الدنيا لسانه رطب من ذكر الله
تعالى قلبه معلق بالمساجد ولم يستسب لوالديه قط اللهم صل وسلم
على سيدنا ومولانا محمد وعلى آل سيدنا محمد صاحب الفخر والمقام. وخص
من أجلسته على منصة التبجيل والإكرام. الذي كان دنوه من
ربه في مقام قاب قوسين وقد بدت منه إبانة عظيم منزلته وتمم به
نعمته. وأظهر له أنوار صنع قدرته. ومشاهدة أسرار غيبه وقدرته.
وإجابة دعوته وإعطاء أمنيته. ومن رتبة تعلو له مبرة
وتأنيس وتسعد وإكرام فصل اللهم تملية عليه وعلى آله السادات
الكرام. وصحابته النجباء بدور الظلام صلاة تنور بها
قلوبنا بنور الإيمان والإسلام. وتجعلها لنا وسيلة لبلوغ
القصد ونيل المرام. وتنجينا من هواجم البدع ومضلات الخصام.
وسلم تسليما كثيرا دائما أبدا والحمد لله رب العالمين

ومسرى رسول الله من بطن مكة ... إلى المسجد الأقصى كلمحة ناظم
وفاق به الأملاك والرسل وانتهى ... إلى الملأ الأعلى بقدرة قادم
وسار به جبريل في بهيم الدجى ... وتشهر من أهل السماء كل باسم
وزج به في النور حتى إذا انتهى ... إلى موقف ما فيه نهج لسائم
أشار إليه الله ناجيك فانثنى ... بخوض بحار النور خوض مباسم
مشاهد لم تطو في أنفس غيرهم ... وتم أثار تخصيص على كل آدم
وبيداء نور وحده جاز نحوها ... على فخر سار إلى المنتهى كما يهم
ولما دنا من قاب قوسين رفعة ... وألبسه الرحمن تاج المفاخم

سقاك بكأس الحب من فوق عرشه | سقاية كوثر لا سقاية عاصر
وفضلك فوق النبيين رتبة | تعالت بها عن مشبه ومناظر
وشفعك في المذنبين وزادك | بحط إصر الذي لا تعد لعاصر
مع الحوض اللواء المعظم والكوثر الذي | بنوافحه ضمآ الورد ذي المصادر
إليك شفيع المذنبين مدائحا | موافقة نثر بنظم الجواهر
وصلى عليك الله ما هبت الصبا | وما خر عبد في عريض المواكب
كذا آله ما ضاء نجم بنورها | بقيلة أصحاب وآل أكارم

اللهم إني أسألك يا مولاي بجاه نبيك النبيء الكريم الذي خصصته بالفضل الأسنى وقربته بمقام قاب قوسين أو أدنى وقرنت اسمه الشريف بأعظم أسمائك الحسنى أن تصلي عليه وعلى آله الذين شرفتهم بالمناسب الكريمة الحسنى، وصحابته الذين أحسنوا فجازيتهم بفراديس الحسنى وأن تجعلني اللهم ممن اشتاقت أرواحهم إلى حضرات قدسك، وتأنسوا في مشاهدة ذلك في مقام أنسك، ووقعت لهم بين أوليائك لواء منشورا، وسقيتهم من خالص محبتك شرابا طهورا، وبعثت إلى قلوبهم من خفي رحمتك هداية ونورا، وهيمتهم بلطائف ذكرك، وولهتهم وفهمتهم بالأنس بك عن غيرك، وأنحيت الكل بفضلك ورحمتك فجاهدوا نفوسهم فوافقوك في السر والعلانية، وأتوا بحوالك الأعمال فعلمت لهم الأحوال الربانية، وأصلحوا الظواهر والبواطن عن خفي الهواجس ومن آفات الأنفس ومكره الملاحظة للناس، والرضا بالموجود، والصبر على المفقود، والقرار بالخضوع، وكثرة التضرع والخشوع، والعمل بالسنة، والاقتداء بالأئمة، والحركات والسكنات بالنية

وأدوم

ولزوم الخلوات والجوامع ومواصلة الوقوف الجائع وموافقة المتبتل
الضارع وتجالسة المنيب الخاشع وصحبة الصوفي المتواضع
ومعاشرة النقي الخاضع والتأسي بالزاهد القانع ومرافقة الساجد
الراكع ومحبة المقبول الشافع فطابت لهم بذلك الموارد
وصفت لهم العوائد وحسنت لهم المشاهد واعترفت لهم
الفوائد وكملت لهم المقاصد وحصلت لهم الفوائد واشتهرت
بهم المساجد وإن لم تعلمهم الموائد فجازوا بذلك كمال الشرف
والعناية وخصوا بمواهب السر والولاية فألهمنا اللهم لما به
ألهمتهم وخصصنا بما به خصصتهم وعلمنا مما منه علمتهم وأدبنا
بما به أدبتهم وحببنا بما به حببتهم واسقنا مما منه سقيتهم وحلنا
بما به حليتهم وتوجنا بما به توجتهم وآنسنا بما به آنستهم وشرفنا
بما به شرفتهم وكلفنا بما به كلفتهم وأيدنا بما به أيدتهم وارضنا
بما به رضيتهم وأحمنا بما به حميتهم وقربنا بما به قربتهم حتى نجالس
معهم على منابر الأنس في مقاعد القدس ويشملنا ندي أولئك حين
تناديهم نداء الكرامة في دار المقامة يا أولياء المتقين ويا أحباء
المقربين لا خوف عليكم اليوم ولا أنتم تحزنون ادخلوا الجنة أنتم وأزواجكم
تحبرون بفضلك وكرمك يا أرحم الراحمين يا رب العالمين

لهم في القراءة عندهم وارد وذكرا ... وفي وأسمع لهم مخبر وتخبرا
بذكرهم القلوب تهيم وجدا ... ومنهم من تسير الأكوان عمرا
اذا ما الليل ناجاهم تراهم ... يميلوا بالذكر حبا وسكرا
وان سكروا الهم قال عجيب ... يحبهم حالهم فولاه وشكرا
عن الدنيا تخافوا اقاتم اصحوا ... وقد وقفوا بقوا الاعمار صبرا

تملى وجناتهم كتبوا البيه — بأيدي مدمعهم خدود واليبس فيها

فقط كتبتم واعبر الكواتب فيها — واعجبا بما يليهم وقد فخرا

إذا استقر وآثارهم في الدنيا واجب — يبدون ان الدموع لديه تجرى

وان ناموا تولاهم تحيت — بأسرار القلوب إليه أسرا

تحيب كلما ناموا الفالا — تجلى للقلوب وشأن سترا

ودعهم بأمد ولي لا تلمهم — فسأفيهم بهم لا تشد أدعى

بهم الفقراء والفقر إلى خوف — نصر الامر إليه إذ اوقف امرا

[illegible]

اذكرني وقني شأني امر عبادي الذي اعجبني
اللهم ربنا اعذني وارزقني لا إله إلا الله بجاه
خير رسول الله صلى الله عليه وسلم وعلى
آله وأصحابه وأزواجه وذريته وأهل بيته
ومحبيه وعلينا معهم أجمعين

اللهم عظم شأنه ... لا إله إلا الله
محمد رسول الله ... واشهد بأنه
السموات وما بينهما ... اقول
أشهد أن لا إله إلا الله وحده لا
شريك له إلها واحدا ونشهد
ونحن له مسلمون ولا نعبد إلا إياه
مخلصين له الدين ولو كره الكافرون وان
وأشهد أن سيدنا ومولانا محمدا عبده
ورسوله وصفيه من خلقه ورسوله
أرسله بالهدى ودين الحق ليظهره على
الدين كله ولو كره المشركون ... بالله

تم وبحمد الله ... القرآن تمام هذا علم ترتيب القبلة
لتعليم الغافل ... العز والنعم
... ابن ... الرباط
... الدنيا
... الثقلين ...
المؤمنين والمؤمنات والمسلمين
والمسلمات الأحياء منهم والأموات ...
... القادر ... الله العلي العظيم

بسم الله الرحمن الرحيم   صلى الله على سيدنا ومولانا محمد وآله وصحبه وسلم تسليما ولا حول ولا قوة الا بالله

أودع عند ربي شهادة ان لا اله الا الله وحده لا شريك له الاها واحدا وربا شهيدا ونحن له مسلمون ولا نعبد الا اياه مخلصين له الدين ولو كره الكافرون واشهد ان سيدنا ومولانا محمدا عبده ورسوله ومصطفاه من خلقه وخليله ارسله بالهدى ودين الحق ليظهره على الدين كله ولو كره المشركون على تمام الشريعة الطاهرة الشهادة الشريفة أموت وعليها ابعث ان شاء الله عليه توكلت واليه انيب وهو ارحم من تستودع الودائع لا اله الا الله

لا يمل ذا الورى والقلب لا يتعبه قول الله ارض القرب اغفر لي ذنوبي
لا وجل ان ... من يد الملك الغني عن ... من ...

يتمنى ربي ان ... ومن ... في ... واثباتي ... البغيا

[illegible]

[illegible]

[illegible]

[illegible]

[illegible]

[illegible]

[illegible]

[illegible]

[illegible]

[illegible]

[illegible]

[illegible]

96

97

ABE
78

ARABE
7278